民報
THE MIN PAO

內政部登記證警字第一五九九號
中宣會登記證中字第九七九號
中華民國念三年六月十九日
（星期二）
第七百五十三號
今日二張半售大洋三分四釐
館址上海山東路二〇一號
電話　營業部 九三八一六　編輯部 九一四六八
有無線電掛號三〇四六

定報價目
本埠每月一元三個月二元七角半年五元全年九元（日本台灣同上）歐美各國每月三元七角香港澳門每月二元報資先惠郵票九五折計算

廣告刊例
▲特等新聞下每行三行起碼九角每行洋一元▲甲等新聞下每行六角▲乙種每日每行八角起碼▲頭等每行大洋二角起碼短行十行每字大洋二分▲要聞四號字每字英寸六方寸每寸一元二角起碼每寸五分

中華郵政特准掛號立券認為新聞紙類
按照總包特別寄發優待之報紙

開林油漆股份有限公司添招新股通告

緣起

本公司創自民國四年在滬設立工廠爲我國製造各種塗料油漆之先鋒篳路藍縷慘淡經營挽外溢之利權塞無窮之漏卮至民國十八年本工廠已擴充三次出品雖見加增而仍有供不應求之勢竊念我國製造油漆業現尚在幼稚時代復頻受外國資力雄厚之壓迫若求抵抗以謀出路非有極大規模之製造廠以及有極優美齊備之出品則又何能與舶來品競勝於市場本公司同人有鑒於此又於民國十九年特在滬北西體育會路購置地產建築最新式巨大之工廠大加擴充計自十九年一月興工費二年之工程方始告竣綜上之建設及增加資本先後凡已四次皆原有股東自行按原有股額平均分認合共收足股本總額二十五萬元查本公司現在全部資產總額已超出百萬元之外此足見本公司同人努力孟晉奮鬥不懈所以得有今日雖然出品優良固屬吾廠方之成績而川流不息推陳出新尤賴各代理家之鼎力推銷及熱心國貨諸君之提倡購用本公司同人妥念及此乃於本年四月一日第十九屆股東大會時提出增添股本之議交付討論當即議決通過除原有股本二十五萬元外再添股額二十五萬元合共股本總額五十萬元該項增添股額本公司意在招致各省各埠各代理人或對於本國實業有志投資諸君子分別附股以期與社會人士共享永久之利益務望各代理人及有志投資諸君子早日踴躍附股一經額滿無法增加幸勿交臂失此千載難逢之機會也

招股章程擇要

▲第一條　本公司定名爲開林油漆股份有限公司▲第二條　本公司遵照公司法呈准國民政府實業部登記給有新字第一三一號執照▲第三條　本公司製造廠及總事務所設在上海西體育會路▲第四條　本公司自置地產建築新式工廠置用新式機械製造各種塗料油漆磁漆調合漆改良金漆各式粉漆各種嗶嘰士（又名凡立水）生熟胡蔴子油鉛粉鉛丹及[illegible]附屬出品▲第五條　本公司原有股份二十五萬元經本年四月一日第十九屆股東大會議決擴充營業添招新股二十五萬元▲第六條　本公司新舊股份總額五十萬元分作五千股每股爲上海通用銀元一百元所招新股認股時一次收足與股東所享一利益新舊平等並無分別▲第七條　本公司股份概用記名式認股人以中華民國人民爲限如有將股票專售或轉抵與外國人者一經查出即將該股票作廢▲第九條　股息（卽官利）週息一分以交到股款之日起算遞摺照付▲第十條　招股期開定民國念三年六月一日起至本年八月底止倘限期未滿而認股已經足額時得隨時宣告截止凡附股者可隨時將股銀交到本公司指定代收股款之銀行代收製取收據將來截該收據調換正式股票及息摺▲第十五條　凡附股者每一股有一議決權及選舉權佔有念股以上者有被選爲董事有十股以上者有被選爲監察人之資格▲第念一條　本公司定董事十一人監察三人由股東會選舉之董事會設董事長一人由董事中公推之董事任期三年監察任期一年期滿得連舉連任選舉方法採用連名選舉法每一股東得同時選舉董事十一人監察三人以資利便▲第念三條　本公司經理一人協理一人司庫一人由董事會聘任之經理協理主理公司一切事務司庫管理公司一切銀錢▲第二十六條　本公司決算所得盈餘除先提出十分之一公積金及分派股東官利外餘作百分計算支配如下▲以百分之六十爲股東盈餘紅利▲以百分之四十爲花紅分配如次▲發起人得十分董事監察人得十分經協理及司庫得八分由董事會支配之全體職員工友得十二分由經協理會商董事會以辦事成績之結果而分配之▲第二十七條　本公司進出數目銀錢須由經理一人協理或司庫二人中一人共同簽字旦重要契券單據須經董事與經理協理共同簽字▲附言　本公司今次增添股本原爲普及於各代理人及對於本國實業有志投資諸君得沾利益起見在新添股額未招足以前所有本公司事務由現任董事及經理等担負完全責任維持現狀俟新股招足時當召集股東大會重選董事監察本章程爲添招新股而言另有章程俟新舊股東大會成立時通過後呈奉主管機關核准施行

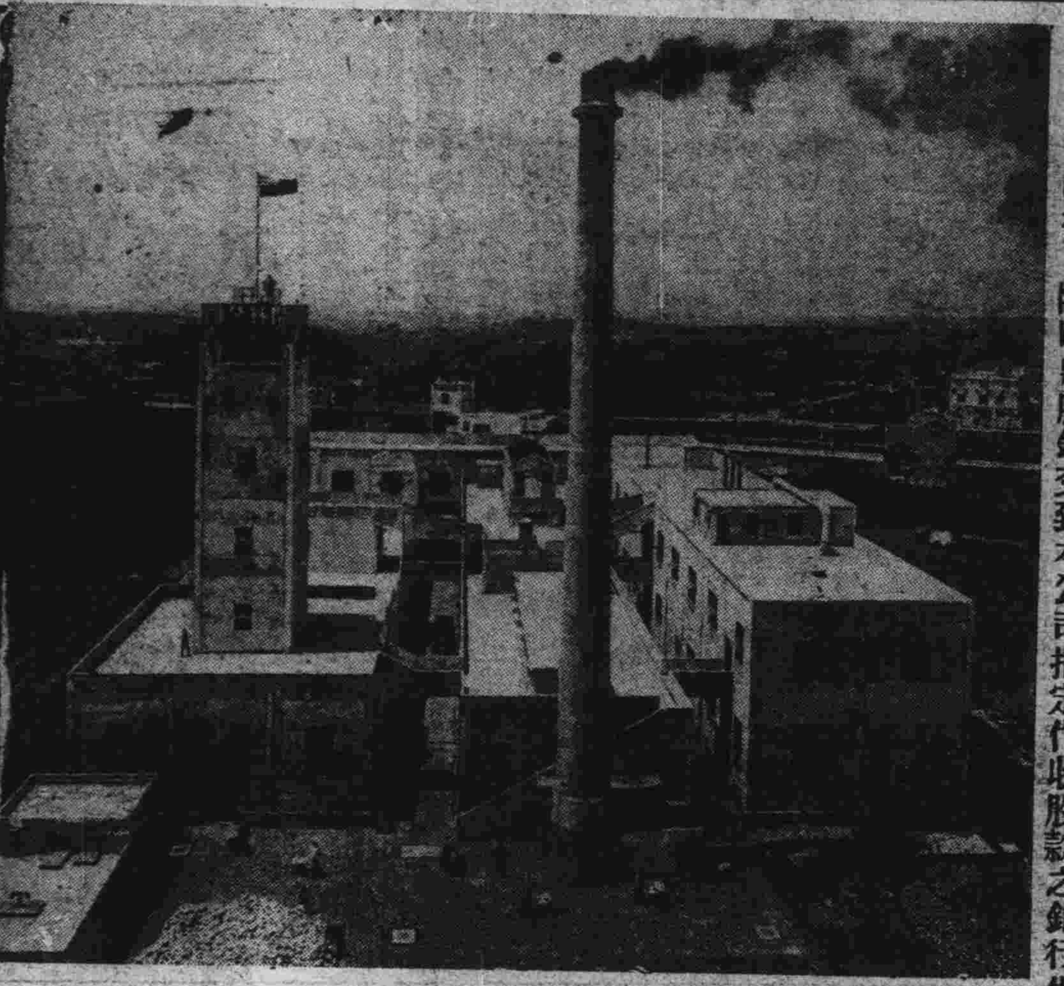

○右圖是本公司製造廠中部鳥瞰全景○
▲是中國最偉大的油漆製造廠▼
▲是製造油漆業界之先鋒▼

（注）本公司製造廠全部廠屋係用鋼筋混凝土建築從民國十九年一月興工至二十一年一月竣工足費二年之工程方始告竣其內部各科機器自從一二八國難之後着手[illegible]

▲本公司新舊發起人▼

陳炳謙　郭　順　鄧仲澤　黎潤生　李崇焜
王振芳　謝慈壽　甘爊初　周元泰　黎潞新
潘樂芝　陸頌屏　曹心存　李植青　葉玉堆
蔡濟川　黃天佐　關肇甯　侯澄軒　傅兆良
程蘭亭　阮靄南　梁端山　周倫泰

▲本公司代收股款處▼

虹口中國銀行　上海北四川路海甯路
虹口中國通商銀行　上海天潼路乍浦路口
中央信託公司　上海北京路

●附註●本公司備有招股詳細章程及認股書[illegible]

四川萬縣 程宅安君鑒

吾有萬年龜鑑吾所爲龜卽河洛吾所謂鑑卽圖書而河圖洛書爲百法門是三十三祖傳詒寶筏與凡夫者也凡夫得是寶筏始知相宗通於密宗禪宗通於密宗一切佛法皆密宗宗正義在中國東洋承其波流耳吾稿二十餘萬言其要件三分之一係辛未年起由陳人鶴君寄界尊處已歷四年尊台與鄙人終不晤面遂使吾書殘闕世人見此殘闕之稿弗明眞相法施決無利益惟願足下激動天良以尊寓地址見告俾好商酌前途蔚成完璧　陳不可謹啓

張驥律師受任涂岐山君法律顧問並駁復新雲記（雲記）聲明之聲明

報載有新雲記（陳雲鶴）緊要聲明一則請與市工務局包工事件曾另刻新雲記象牙方章一方交由鄙人保管等語[illegible]

董哲鄉律師代表樓培元爲追緝逃妻樓陳氏通告

[illegible]

高文麒律師代表徐周氏徐仲章徐仲佩鄭重聲明

[illegible]

范銘律師代表中央浴室全體職工孔慶彩金證清等警告店主孫遇順啓事

[illegible]
事務所江西路寧波路口上海銀行對門四七號二　電話一七九九六號

樂俊英律師代表王濟清警告談安岐啓事

據上開當事人稱本年三月十四日談安岐挽中張寶財等受伊名下之股本盈餘等計洋一千五百元言定端節前償還以森興號之財產作抵詎談君竟於明前挾款他往並來函聲明推手將森興號歸鄙人辦理云云殊屬費解查自談君獨資經營森興以來人欠欠人盈虧若干既未交代清楚何得貿然置身事外[illegible]表意依法警告如上
事務所愛多亞路二七四號　電話一八九〇二

董韶律師代表江秋聲君鄭重聲明

茲據當事人江秋聲君來所聲稱秋聲經理之景泰米號長順泰記米號所有該三號對外往來銀錢進出一切事宜非經秋聲親筆簽字蓋章概不發生效力委託貴律師代表登報聲明以昭鄭重等語前來據此合代登報聲明如右
事務所靜安寺路靜安別墅一四〇號　電話三〇七七〇號

陳文照律師代表閻華庭張一鳴警告南洋鞋莊

[illegible]等語據此合代警告如上
事務所廈門路一五四號

遺失聲明

鄙人日前在途中遺失畢業證書一包內有秦思偉君趙餘勳君[illegible]君前江蘇省立第二師範學校畢業證書一紙王志高君前江蘇省立第二師範學校畢業證明書各一紙豐成君吳潤資君江蘇省立上海中學畢業證書各一紙江閏貞君前江蘇省立第一女子師範學校畢業證書一紙金慕貞君無錫競志女子中學畢業證書一紙祝德君前江蘇省立第三中學畢業證書一紙除向原校請求另給證明外特此登報聲明再如有拾得而願交還者請寄送法租界貝勒路恆慶里十六號鄙人當以相當代價奉償也　陸連謙啓

蔣委員長將赴浙視察
浙省府派魯岱往歡迎
黃郛暫不赴京將赴杭謁蔣
俄大使明晚宴蔣汪等要人

本報十八南京電　蔣委員長將赴杭偕曾養甫視察五省公路．並察核東南交通週覽會籌備事．

中央十八杭州電　浙省府十八日推葛敬恩代表來京歡迎、聞蔣視察畢即返原籍掃墓．浙省府祕書長魯岱．十八日早車赴京．代表魯滌平主席叩謁蔣委員長．報告政情．並歡迎蔣蒞杭．

本報十八南京電　黃郛因聞蔣委員長即將赴杭．決暫不來京．擬俟蔣抵杭後、由滬赴杭晉謁、

本報十八南京電　蔣委員長十八日晚宴各中委及來京謁見各將領．到汪精衛、戴傳賢、孫科、葉楚傖、邵元冲等三十餘人．

中央十八南京電　軍校十八日晨七時舉行擴大紀念週●到各軍事機關高級長官朱培德、唐生智、林蔚、周亞衛、曹浩森及全體官長學生共五千餘人、蔣校長領導行禮●並作報告．闡發黨國旗之重要性．次講軍人應知禮義．明廉恥．為民表率●八時報告畢禮成、

中央十八南京電　蔣委員長十八晨出席軍校紀念週後●即返官邸●接見陳果夫傅作義、午後接見谷正倫蕭振瀛郝作華等、蔣定十九日晚宴傅作義等、

本報十八南京電　蔣委員長擬年內在南昌召集國民革命運動大會．已飭各部隊長官加緊準備．

本報十八南京電　俄大使鮑格莫洛夫定二十日晚宴蔣委員長汪院長孫院長顏大使等請各使作陪．

本報十八南京電　張羣已啓程來京謁蔣委員長、十九日午可到、

何應欽勗勉軍分會職員
對一年來工作極致嘉勉
列舉四點希望努力前進

中央十八北平電　何應欽十八日晨九時在軍分會大操場召集全體職員訓話、到鮑文樾、戢翼翹、暨各廳處組織員四百餘人、當由何氏訓話、大意係就過去工作、加以批評、並對全體職員一年來任勞任怨、努力工作、以及公私分明、極致嘉勉、最後希望四點、一能於任務以內自動去找事做、不必待長官之督責、二戒除一切不良嗜好、三保持過去一年餘努力之精神、而益進取向上、四厲行新生活、以作華北軍人之模範、以作全國國民之表率、時時刻刻、事事物物、都要有競爭心、然後學問才會有進步、事業才會有成功、國家民族的復興才會有希望云云、約一小時始畢、

本報十八北平電　軍分會官佐、十八日在中山公園行新運宣誓禮、到千餘人、魏益三主席、

中央十八北平電　平市黨部市政府、十八日晨九時舉行第六次聯合總理紀念週、到百餘人、袁良主席、中委方覺慧報告對復興民族應具備之自信信仰實行三種力量、詳為闡明、至十時半散會、

殷同返津謁于學忠
謂通車將由國際旅行社辦

本報十八天津電　殷同在大連商通車事畢、十八日返津、下午謁于學忠、對人談、大連會商結果、通車仍由國際旅行社負責售票、向北甯路及偽路結帳、大致定本月底通車、

戰區農賑人員 調平訓練

中央十八北平電　華北戰區農賑、十五日已全部結束、各縣工作人員均調平、成立訓練班、授以農村合作等問題、十八日已開始上課、訓練一週後、將派往各縣從事農村建設、

多倫偽軍 調熱改編

中央十八張家口電　多倫偽軍李守信部、將調熱境改編、日軍第七師團開駐察東邊區、

中央十八張家口電　宋哲元十八日召集二十九軍軍政訓人員訓話指示政訓步驟、

迎蘭鎮義軍活躍
日軍陣亡一名重傷三名

華聯十八哈爾濱電　據關東軍息、十六日上午十一時、松村部隊森支隊在迎蘭鎮與義軍作遭遇戰、劇戰後日軍被義軍擊退、並陣亡一名、重傷三名、因日軍大隊往援、義軍即退後方、要地守備防線、

黃紹雄昨由粵返桂
臨行前陳濟棠曾往訪談
王家烈電約在龍州晤面

本報十八香港電　陳濟棠十八日晨赴新亞酒店訪黃紹雄、蔣伯誠亦在座、談一小時、黃于陳去後、即乘廣三車赴三水、轉輪西上、聞黔省王家烈電約黃在龍州晤面、黃談、予先返容縣、再轉邕、將來再到粵、始北返、

路透十八廣州電　黃紹雄今日離省赴桂、起程前陳濟棠特往訪之、二人作長談、討論政局、路透社記者旋走謁之、但黃氏未宣佈與陳討論之內容、僅稱、年來粵省各縣治安、進步極速、足見政績良好、本人實深欣悅、余將往南甯與桂當道各領袖討論一切、約勾留兩週、然後北返、至於黔越之行、現已取銷云、

首都新運開始檢查
汪精衛等親任檢查職
繼續檢查各學校、

中央十八南京電　首都新運會、十八日晨分八組開始團體會檢查、計被檢查者、有中央黨部、外交、實業、交通、財政、司法、鐵道、各部、及市政府等三十九機關、汪精衛、邵元冲、羅家倫、褚民誼、陳公博、朱家驊、王世杰、谷正倫、葉楚傖、方治、賴璉、華焯等、均親任各組檢查職、綜合各組報告、各機關、對於新生活、均推行甚力、於整齊清潔二信條、尤能切實做到、定十九日晨八時起、

津浦路新運會 北上宣傳

中央十八南京電　津浦路新運促進會、定十九日晨由浦乘車北上、沿站宣傳、宣傳員十四人、各由余燦統率、共分三段、浦至徐由錢宗瀾參加、徐至濟由睦福庭參加、濟至津由邱煒參加、

顏惠慶 日內將北返

中央十八南京電　顏惠慶十七日晨偕顏德慶游鎮揚、當晚返京、十八日訪各友好甚忙、日內北返、

居正南返

本報十八徐州電　居正十八日晚過徐返京、據語記者、上月十八日離京、沿江經漢口赴平南返時、過濟南泰安曲阜均遊覽、數日、平津安謐如常、泰山晤馮煥章先生、相談甚歡、馮生活仍簡單、刻苦努力讀書、絕無研究佛學事、並未談及時事、承招待在五賢祠度端節、在曲阜衍聖宮府留宿、晤孔子後裔孔德成、伊年十五歲、聰穎有禮貌、惟受其家族監護、仍日讀四書八小時、不習運動、致體弱、缺乏新知識、吾等尊崇孔子、對其嫡孫、深覺有博學之必要、余曾勸其到各大學聽講、應灌輸新學識、彼亦甚願、惟其家族包圍、不令外出、且限制不出與外賓談話、余返京、擬與孔部長、戴院長商洽、將以政府力量、打破孔家族包圍、資助孔德成讀書、俟長成、再着其出洋遊學、一方並擬興修聖廟、

黃慕松 電告入藏行程

本報十八南京電　黃慕松十三日抵甘孜、留數日再西上、赴昌都轉拉薩、

王正廷來滬

本報十八南京電　王正廷十八日夜十一時乘車赴滬、

魯滌平 已恢復健康

中央十八杭州電　浙主席魯滌平、已恢復健康、定日內離莫干山、已電知省府準備一切、

李杜昨到京

中央十八南京電　李杜十八日晨由滬抵京、謁蔣委員長、請示所部善後問題、李談、擬將所部家屬從往新疆、一部份官佐則給資遣散、最近東北義軍活躍、可見人心未死、

陳立夫 在濟講演

本報十八濟南電　陳立夫十八日晨出席黨政軍擴大紀念週、演講中國革命與復興民族、旋視察黨部、午赴歷下聚宴、午後到建國中學講科學運動、次赴省執監常委宴、在民教館對各校長講話、各界定十九日早在進德會開歡迎大會、即出席後赴齊魯大學、參加畢業禮、俟晤沈鴻烈後返京、

金問泗 暫代國聯代表

路透十八阿姆斯特丹電、顧維鈞請假六個月返國、將由駐荷華使金問泗、代任日內瓦之中國代表、

中土條約 擬附置中文

本報十八南京電　外部據胡世澤電告、中土友好條約、土方批准文、附有土耳其文條約、故外部亦擬於我國批准文中、附置中文條約、以崇體制、

修訂捲烟稅率 已商定原則

本報十八南京電　立法院財兩委會、十八日聯會、討論修訂捲烟稅率、已初步商定修正原則、獎進國產捲烟分級辦法、亦已交換意見、即可確定、

聲請追復遲誤
如事由不能成立 應認其上訴逾期

本報十八南京電　最高法院通告、依民事訴訟法規定、凡關於上訴期間、一經遲誤、其上訴能否追復、當以遲誤原因之天災、或其他不應歸責於己之事由、是否成立為據、如其事由不能成立、即仍應認其上訴逾期、逕以裁定駁回之、其間並無所謂聲請追復程序、

英美烟工潮 繼續調解中

本報十八南京電　郭詩暉十八日晨因要公謁褚民誼、據談、英美烟工潮、已經調解一次、因廠方堅持停廠原議、未能接近、決再繼續設法、與廠方磋商、使工人不致驟感失業痛苦、

各路廠商 參觀鐵展

中央十八北平電　各路廠商代表、定十九日晨起、分往鐵展會各館參觀、鐵展會為便於招待起見、決提前開館、產品審查委員十八日晨八時即分赴各館審查、至十一時始竣事、

中央十八北平電　譚耀宗十八日晨赴津、視察北甯、津浦兩路聯運情形、月底仍返平、主持鐵展閉幕事宜、

國府命令 六月十八日

▲派朱培德為總理陵園管理委員會委員、此令、

▲派金問泗為互換中土友好條約全權代表、此令、

▲新疆省政府委員胡蘆晉呈請辭職、胡蘆晉准免本職、此令、

▲任命郭小鳴為新疆省政府委員、此令、

十一屆世運會 我國準備參加

本報十八南京電　張烱談、十一屆世運會、我國準備參加、

楊亮功談 鄂省司法政治

中央十八南京電　監察使楊亮功考察鄂司法政治後、十六日返京、十八日語記者、鄂省監獄多屬舊式、衛生設備缺之、吏治改良、應從下而上、較易生效、農村凋敝、賦稅過重、人民生活較苦、

廬山設陸軍軍官團
定七月一日開學

中央十八漢口電　鄂綏署奉蔣委員長電令開、一、茲為團結革命精神、培植民族意識、增進軍事學術、特由本會籌辦陸軍軍官團、二、本團設廬山海會寺、於七月一日開學、共辦三期、每期一個月、三、每期先抽調蘇浙湘鄂贛閩魯豫滇黔陝察綏等省駐軍旅團營長團附師旅參謀長上中少校參謀及同等階級特種部隊長官訓練、每期三分之一、四、第一期學員、限六月二十八日至卅日到廬山海會寺報到、五、學員本人、須帶四寸軍服半身照片四張、不戴軍帽、背面寫註姓名、及綁腿、灰布軍服兩套、白襯衫兩套、黑布膠底鞋兩雙、黑襪兩雙、毛毯兩條、圖囊一個、六、少許每員可帶勤務兵一名、校官四人、合帶一人、勤務兵攜帶服裝、除不發照片圖囊、並祇帶軍毯一床外、餘概照學員服裝規定、合即轉飭遵辦、並將第一期來團學員人數、巡電廬山訓練團為要、

控告官吏須知
蔣令各省市遵照

本報十八南京電　蔣委員長以各地控告長官、多不列舉事實、致無從考察、特擬定人民控告官吏須知、飭各省市遵照、凡人民告官吏、如無實據、即予反坐、避匿不到、由鋪保負責、

廖恩濤繼任 馬尼剌總領

中央十八南京電　外部調駐馬尼剌總領事鄺光林回部、另派廖恩濤繼任、

監委黎丹入藏
明日由西甯啓程

中央十八蘭州電　監委黎丹定念日由西甯啓程入藏、隨行員役念八人、駝馬近百、預計九月初可抵拉薩、

建甯城碉完成

中央十八南昌電　建甯城垣及四郊碉堡、經第八十八師孫元良部官兵一月之努力、業已完成、陳儀犒千元、

湘南山洪暴發

中央十八長沙電　湘南各縣山洪暴發、淫雨為災、省河大水、將平兩岸、

昌黎日軍包圍縣府
交涉後已告段落
查明係袒庇浪人販毒
柴山儀我等允即約束

中央十八北平電　昌黎日軍包圍縣府、強索禁烟罰款事件、經查明純係日方袒庇日鮮浪人販毒行為、現經陶尚銘蘇玉琦分向柴山儀我交涉、允即約束日軍、勿再滋擾、此事已告段落、

善後講習會
收復縣區地方
逐日在贛省黨部開講

中央十八南昌電　行營附設收復縣區地方善後講習會、逐日假省黨部禮堂開講、並錄以軍事訓練會員、除贛閩等省保送者外、蔣委員長並調派現任縣長及行政督察專員、或佐給人員、入會總講受訓、閩省各區督察專員王天秋等十八人、巳抵此報到、贛省第四第十二兩區專員莫雄、即鴻基、六巳入會受訓、

贛行營 嘉勉韓復榘

中央十八南昌電　魯主席韓復榘、日前來贛謁蔣委員長、將主魯以來施政狀況、分別摘要摺呈鑒核、蔣批覽之餘、極為嘉許、頃由贛行營指令嘉勉、原令云、摺呈悉、所陳各端、具徵實心省政、處理有方、故能綱舉目張、成績卓著、循名覈實、嘉慰殊深、魯省地處衝繁、綰轂南北、仰仍努力邁進、以副中央倚畀、人民愛戴之殷、本委員長厚望焉、

何成濬 出發鄂北視察

本報十八漢口電　何成濬前赴鄂北、中途返漢、現定十九日再出發、何至襄樊後、轉均鄖、十八日在綏署、召見省市黨委指示黨務進行方針、

中央十八漢口電　何成濬定十九日晨九時出發鄂北、巡視隨縣棗陽、襄陽、樊城一帶、巳令副官處車、如天雨改期啓行、十八日下午二時接見省市黨委吳紹澍、楊在春等、指示黨務、又中組會函派何氏、就近指導鄂省漢市黨務之正式函件、頃巳寄到云、

本報十八漢口電　陳繼承電告、偽十六師近再竄鄂南、被郭汝棟部擊潰、

張學良 將赴豫南

本報十八漢口電　張學良仍在鄂東視察、並佈置剿匪軍事、日內即赴豫南、總部巳派員赴潢川佈置行營、以便張駐節、王以哲定十九日由漢返潢迎候、

蔣鼎文招撫吳賜
委任吳為東路軍參議
所部編為保安獨立營

本報十八廈門電　吳賜投誠、經東路總部委充參議後、所部由省府編保安獨立營、委別動隊參謀林超為營長、歸西區保安分處指揮、已檢點兩連、餘一連即驗點、

中央十八漳州電　東路總司令蔣鼎文、以閩南內情複雜、外患堪虞、為鞏固國防計、特設法招撫華南軍領袖吳賜、收編吳部三百人為獨立營、派人訓練、並任吳為總部參議、吳甚感奮、巳往前方隨軍效力、

孫桐萱 赴贛受訓練

本報十八濟南電　孫桐萱返兗魯、赴贛受訓練、第一期旅團營長吳化文等八十人、准二十四日南下、由師長曹福林領班、蔣委員長委曹為營副、曹十九日先南下、

永新殘匪崩潰在即
匪經包圍痛剿死亡甚衆

中央十八長沙電　西路軍第一縱隊司令劉建緒、十五日由蓮花電省、稱、永故以北殘匪、因我步步進逼、建築碉堡、嚴密封鎖、匪內部恐慌已極、相繼投誠者、接踵而來、足證崩潰在即、偽十七十八師主力、常竄擾象形山一帶、現我彭王各師、已將象形山包圍痛剿、匪死亡甚衆、

陳濟棠 肅清內地匪患

中央十八香港電　陳濟棠飭各部分區肅清內地匪患、東江由獨立第二四兩師負責、北江由獨立三師担任、

中央十八香港電　余漢謀李揚敬定二十二日離省、分別巡視潢南及東江軍次、作攻防工事之精密佈置、

魯省 高中暑期軍訓

本報十八濟南電　全省高中一二年級生軍事訓練、決在益都集中、于暑假內舉行、教廳十八日會商訓練詳細辦法、並電各校軍事教官、限本月二十二日攜帶學生名冊、來廳開會、

浙省公路 曾養甫談

中央十八杭州電　曾養甫語中央社記者、浙全省公路網共四千餘公里、月底或下月初可全部完成、又東南交通週覽會經過公路線、合華里總在一萬里以上、預定八月中旬全部通車、東南週覽會預備會、開會日期、決請蔣委員長決定、又議浙省歷年用於各項建設之經費、除每年有三百萬之建設總附捐內有一部實用於建設事業外、餘盡為借款、又總數查在六千萬左右、又南玉常決七月初動工、錢江鐵橋、定八月中動工云、

太古新輪
順天號被刦
架走外人四華人二十 贓品以五民船分載去

路透十八烟台電　太古公司新船順天號、第二次由塘沽開來烟台、今晨駛至黃河口附近、為海盜騎刦、偽外人搭客一、架走外人搭客四、華人搭客二十、又船員二、該船明日清晨可駛淞之間、宏利人壽保險公司上海分行經理尼柯爾、為被架者之一、此外被架者為斐爾特少佐與魯斯少佐、皆美國海軍人員、二副日人山本、三等機師華生與白蘭特、受傷之搭客、終羅斯氏、聞傷勢頗重、現仍在船、盜刦詳情、今猶未悉、惟知諸盜一壁信號、突然而起、制服船員、嚴加看管、搭客亦被驅拘一處、於是乃開始搜刦、嗣將贓品以民船五艘分載而去、民船號為T一二八五號、T一四四號、T一二○九號、T一○七二號、T一二五○號、其餘搭客、聞均無恙、按順天船為香港太古船廠所造、毛重三○五九噸、淨重一五七○噸、五月二十九日由香港抵滬、作處女航、船長為克里斯蒂安森氏、

路透十八烟台電　今夜九時美驅逐艦一艘、又給養船一艘、由烟台開往塘沽、英驅逐艦二艘、由威海衛開往順天船遇盜之處、並攜有藥品、以便療治、該船受傷搭客尼柯爾氏、被架二英國海軍軍官、皆供職英潛艇、島次由津返威海衛、不意中途遇險、順天遇刦時、舵樓無線電處及其他要所、皆由盜據守、羣盜動作甚速、足徵其早有佈置、搜刦甫巳、即有民船五隻靠近船側、盜將華人搭客約二十人、驅登民船、並將贓品移置民船畢、盜首乃脅令外人搭客五人隨之下船、

何鍵視察湘南

中央十八長沙電　何鍵於十八日赴湘南、視察防務及機場碉堡工程、

日俄談判 匯價交涉

日聯十七莫斯科電　日俄關於庫布匯價問題之第一次會議、於十七日下午三時在莫斯科開會、日本方面、酒田參事官、島田一等書記官、承請水書記生出席、俄方派東鐵長義、不過商議事務的問題、本日會未談及本問題、下午五時散會、二次會議定於九日下午三時續開、

薩貝加爾線雙軌
在加里姆斯加亞舉行典禮 日完成

電通十八滿洲里電　西伯利亞鐵路薩貝加爾線、去年六月以來、施行修理及複線工事、近巳完成、十七日在加里姆斯加亞舉行盛大之完成式、

蘇飛機捐統計

中央十八鎮江電　蘇省府十八日公布、自念二年十二月二十一日起、迄念三年五月底、共收到公務員飛機捐一一二零元、各縣攤募飛機捐一一七二三九元、

經會五委員會 日內相繼成立

本報十八南京電　經委會衛生教育公路水利等五專門委員會、已將專門字取消、一律改為委員會、定日內相繼成立、

日本對華貿易 五月份
出超一千四百餘萬元

日聯東京十八日電　大藏省五月間對中華民國及香港關東州貿易概算如左、（單位千日金）輸出口額四八、五八六、進口額三三、八六七、合計八二、四五三、出超額一四、七一九、又一月以來累計出超五五、八二二、○○日金、

日皇弟返東京

華聯十八日東京電　日皇弟秩父宮於本月二日出發東京往長春、今日下午二時四十分同抵東京、秩父宮妃、近衛師團長朝香宮等皇族、湯淺宮相、一木樞院議長以下各大臣均往站迎接、秩父宮往其宮殿後、於三時四十分入宮進謁日皇、後再覲見皇太后、

駐滇領事館 日恢復

電通十八東京電　自東北事變發生以來、於昭和六年十月閉鎖之雲南領事館、最近決定恢復、根本代理領事、已於十三日安抵雲南、當即恢復領事館、又日僑四十九名、亦同抵雲南、

日艦兩艘離京

電通十八南京電　本事件圓滿解決、停泊南京之驅逐艦檜及砲艦伏見均於今晨離京、檜開九江、伏見開往上海、又第十一戰隊旗艦對馬須停泊至念八日云、

社評　名與利（裕）

昨日本報樸君，因吳稚暉先生「中國教育之弊，無論理工文法商政等科，皆不外乎科舉化」之言，頗有慨於目下社會認定教育爲做官惟一徑途之積弊。記者竊嘗推考其原因，蓋由於既欲享利又欲沽名之一錯誤。

凡人僅爲好名，其事甚易；僅欲爲利，其事亦不甚難。事出於偶然，而能名利雙收者亦非無有；如專欲以名利兼收爲目的而定其趨向者，則是難上加難。蓋好名有好名之務，逐利有逐利之場，名利兼收之事，則苦難得其選。胡樸安先生嘗爲記者述許魯齋言曰：「爲學者治生最爲急務，苟生理不足，則爲學之道，當有所妨；彼旁求妄進，及作官嗜利者，其亦窘於生理之所致也。君子當以務農爲生，商賈雖爲逐末，亦可爲也；果處之不失義理，或姑以濟一時，亦無不可；若以教學爲官，以規圖生計，則恐非古人意也。」且申其意曰：「君子當以務農爲生，商賈亦可爲。」此實爲治生之要務，農商爲生產之原，一國之內，與其有政客式之學者，不如有鄉愿式之農夫，市儈式之商賈。記者頗爲之心折，然而中國社會之紊亂，亦自有其原因。

中國社會，本絀於物質文明，故向以精神文明著稱。通儒學者亦以獎名黜利爲務，如諺謂「三代以下，唯恐不好名」，孟子「亦有仁義而已，何必曰利」，董子「正其誼不謀其利，明其道不計其功」之言皆是。此種社會之維持，賴昔人「淡泊明志，甯靜致遠」之修養，原無問題。降及後世，以科舉取士，「十年寒窗苦，平地一聲雷」，其名「一震」，利即歸之。「讀書種子」，趨於「學而優則仕」一途，原無足怪。降及近世，士習於好名之傳統，又奴於物質之慾望，爲名爲利，只有做官。一朝做官，汽車洋房，應有盡有，所謂「宮室之美，妻妾之奉，所識窮乏者得我」者，均於此獲其滿足。社會以此相習，學校教育無論理工文法商政等科，皆不外乎科舉化者，職是之故。記者考其根本，厥因皆在於欲謀名利兼收之錯誤。爲救此弊，當爲之劃分途徑，好名者使爲好名之務，逐利者使入逐利之場，而後或以務農爲可爲，商賈亦可爲；教學爲官者，或不在規圖生計也。

浙省情展覽會　昨日閉幕

中央十八杭州電　浙省情展覽會十八日閉幕、展覽品之有價值者、移送西湖博物館陳列、

隴海路取消　雙里程計費辦法

中央十八南京電　鐵部令隴海路局、取銷洛西雙里程數計費辦法、定七月一日實行、

今日政治先決問題　應培養訓練民力
目前中國樣樣落後　應努力做成現代化
汪院長昨晨在國府紀念週報告

中央十八南京電　國府十八日晨舉行總理紀念週、到陳樹人、王正廷、陳紹寬、賀耀組、唐生智、石青陽、李元鼎、陳其采、林翔、陳訓泳、呂超、魏懷等暨各院部會職員共六百餘人、由汪院長主席、領導行禮後、並即席報告、題爲「矯正一兩句口號標語的誤解」、一爲「關於民主」、一爲「關於摩登」、其大意如左、

關於民主

上星期報告在財部設稅捐監理委員會、在各省市設稅捐監理委員會、巳由財部根據財政會議決案、提出行政院、轉請中政會備案、此種組織、雖非正式、但對稅捐之整理監理、有人民參加、自可發生效力、有人說、現爲訓政時期、何以推行此種民主制度之辦法、在上週報告時、巳經說過、訓政時期要訓練民衆、行施政權、憲政時期、民衆訓練巳成熟、自能行施政權、一則正在訓練、一則巳經訓練成熟、其需要人民力量與意思之表現則一也、

人民力量

與政治制度是兩件事、政治制度有分權集權之分、分權可以免除獨斷、其弊則散漫遲緩、至於集權、可以增加政治效能、遇事得以活潑進行、敏捷解決、其弊則易流於獨斷、使人民成爲傀儡、其制度如何、不能絕對肯定、近來政治組織漸趨集權、在法西斯統治下之意大利、國社黨統治下之德意志、固然如此、卽在素稱民主政治完備之美國、最近亦由美國國會授大權於總統羅斯福、處理政事、以挽救經濟之危機、此皆制度問題、或可謂爲行政上技術問題、與民主實質無關、因爲分權集權、都有先決問題、卽人民力量問題、所謂人民力量、包括能力權力兩種、一面要有政治經濟教育各種能力、一面又要有參與政治的權力、如果人民有力量、則行分權集權均可、反之如果人民無力量、則分權固易造成散漫遲緩之習、集權尤易造成傀儡魚肉之弊、中國今日只

兩個問題

有兩個問題、其一因經濟教育種種原因、中國人民能力很薄弱、所以必須獎勵生產、建設增加民力、其二是中國人民從專制政體解放出來、必須訓練之、使能行使政權、人民有權力、能行使其權力、而後能參預政治、凡此均應由今日起、爲之訓練、爲之領導、使之實現、絕非一蹴卽就、總之今日之先決問題、卽人民力量問題、人民有力量、則政治制度取何方式、只是技術問題、人民無力量、則政治直等於水之無源、樹之無根、尙何制度之可言、

關於摩登

「摩登」二字、係由法文MODERNE譯出、卽現代之謂、目前中國樣樣落後、正當努力做成現代國家、現代社會、例如新生活運動、卽現代生活、而現代種種制度、均由前代逐漸改進而來、現代二字、不僅含有適宜於今日之意義、且含有將前代傳來者加以分析評定斟酌取捨、而成爲比較進步的意義、將「摩登」二字譯爲現代、使其意義含糊不明、甚至加以反對、是應矯正者、因反對摩登而反對時式尙且無謂、因反對摩登而反對現代、尤其不可、試問中國如果不努力於做成現代國家、現代社會、難道要復古乎、復古可以救亡圖存乎、所以現代社會道德、社會紀律、與復古思想是不能並容、吾人還以現代社會道德、社會紀律、來訓練民衆乎、抑以復古心理來風擬一切進步乎、此注意社會問題者所不能忽視者、

中央紀念週孫科報告　各方對憲草批評　可爲立法再稿時參考　提明年國民大會決定

中央十八南京電　中央十八日晨八時舉行第一三五次紀念週、到陳果夫、孫科、鄧家彥、劉守中、王正廷、王祺、李次溫、傅汝霖、謝作民、苗培成、楊虎、羅家倫、谷正綱、及全體職員共五百餘人、孫科主席並報告、略謂憲草初稿公佈、已經數月、得到批評甚多、大致可分爲兩派、因立場不同、

……硬性規定、又有對國民大會、主張每年開會、及選舉方法、應以人口比例及職業爲標準者、又有謂政府組織甚騈複、實行五權、不必設五院、總統卽負實際行政責任、又有主張、對省府應視爲中央之分區者、至於本黨政權、無論爲訓政及憲政、均可代表國民執掌、而本黨之責任、亦並非到憲政時卽了、總之國人對憲草意見、批評甚多、將來均可爲立法再稿時參考、俾提明年國民大會決定、云云、九時散會、

美教士慘案　偵緝兇手尙無線索
黃郛電請冀省府協緝　冀亦特出獎金二千元

中央十八北平電　美教士慘案兇手、十八日仍無線索、于學忠因案關重大、更派李清波率探前往偵緝、平市府於該案發生、業將經過情形、電汪院長黃委員長報告、黃昨有銑電到平、略謂刪電悉、巳請于主席轉飭宛平縣、協同市府嚴緝等語、平津衛戍司令部參謀長何家驚、十八日語記者、敝部因兵力單薄、致有美教士慘案發生、至爲遺憾、十五日午美使詹森以電話道知經過情形後、當卽答復負責緝捕、一面急召偵緝總隊長馬玉林、及公安局長余晉龢、緊急協商辦法、又令繆徵流部駐西郊之某團、協同辦理、一面嚴令宛平縣長萬宜嚴緝、但截止現在、尙無線索、現擬在石景山附近一帶、舉行清查戶口、幸探緝隊辦案素甚敏捷、預料在最短期內必可破獲云、又據某外人語記者、該案發生、從美使巳電政府緊告、但此事性質並非有政治作用、諒不致有國際影響、各方如有贈送殷氏賻儀者、將交公理會、備作潞河公學基金云、

路透十八北平電　美教士殷格蘭遇匪殞命案、除北平軍分會主席何應欽、懸賞緝兇外、冀省府刻亦特出獎金二千元、冀主席並派兵一隊協緝兇犯、

昨追悼後　運通安葬

中央十八北平電　美教士殷格蘭遺骸、十八日晨在協和醫院殯殮後、下午二時移厝協和禮堂、二時

半舉行追悼會、到美使詹森、安立甘會阿主教、救世軍華北領袖杉森、及美使館人員、公理會各教士、暨殷氏親友等二百餘人、市府軍分會衛戍部等、均派代表參加、由殷氏老友美教士萬牧師主席、其儀節一奏樂、二開會、三唱詩、四美使讀經、五安立甘會阿主教禱告、六紅卍會中國發起人富介盛演說、七華語學校裴校長演說、八四人唱歌、九救世軍禱告、十大衆唱詩、十一主席萬牧師祝福、並報告、後卽將花圈等物偕殷氏遺櫬以汽車運往通州之聖教佳城、（卽庚子年之外人公墓）、當日下午五時舉行葬禮、通州潞河中學學生、並在墓前舉行追悼、

湘省黨部　推定執監常會

中央十八長沙電　四屆省黨委於十七日召開首次執監會、推何鍵、黃家聲、彭國鈞爲執常委、劉建藩爲監常委、朱浩懷仍兼書記云、

東台縣長　張汝霖受賄被扣

中央十八鎭江電　前東台縣長張汝霖、因受賄嫌疑、十八日晨被民廳扣留、移解鎭江法院偵查、

彭成訟案開審　彭學沛未到

本報十八南京電　彭學沛控民生報成舍我妨害公務名譽、十八日晨江寧地院開刑庭、成到彭未到、成述未犯罪理由達二小時、旋退庭、改期再審、

金陵大學　昨舉行畢業禮

中央十八南京電　金陵大學十八日舉行二十四屆畢業禮、到孫科、呂超等、校長陳光裕主席、致詞後、孫訓詞、勗勉有加、此屆畢業生共一一四人、計文學院十九、理學院十四、農學院卅三、國文專修科二、醫學專修科一、農業專修科四十五、

粵港考察團　昨日抵京

中央十八南京電　粵港報界考察團陳克文等、十八日晨由平抵京、除陳擬留京數日外、其餘溫星拱等四人、卽日午後赴滬、轉杭遊覽、

鄂記者團到平

中央十八北平電　鄂記者團到平後、除參觀鐵展與拜訪同業外、十八日晨赴頤和園遊覽、

粵市商會　反對兩路接軌

中央十八香港電　粵市商會十八日下午四時開會、討論兩路接軌問題、決電中央誓死反對、

南洋烟公司　股東澈查賬目

中央十八香港電　陳廉伯案原告人王頌獻、十八日懸賞千元緝陳歸案、訊辦、王談、陳舞弊各款數目、現查有確實證據者、巳有七千五百元、其他尙在清查中、此案發生後、各地股東紛紛來函查詢、最近擬召集國內外股東、依法組織股東團、聘著名會計師、澈底清查公司歷年賬冊、以維各股東利益、

張宗昌舊部師旅長販毒　由大同拘解至太原懲辦

（太原通訊）本省禁毒工作、自將大製毒犯金守信槍決後、禁毒法律、日前在平綏鐵路車站查獲運毒巨犯一人、當向太原綏靖公署、奉令著該憲兵等速押大同縣府、……守司令金守信之製毒巨案、至此案破獲線索、係爲段之包車夫所報告、因段平日對該車夫甚爲苛待、車夫積忿、乃由包頭親赴大同憲兵第三隊報告、蓋因大同在晉境、如在大同破獲、自必按照晉省懲治毒犯條例處辦也、憲兵隊據報後、卽注意偵查、未久復據該車夫報告、謂段某日由包動身、攜帶大宗料面赴津銷售、該憲兵乃於是日卽在車站嚴密檢查、果由第某次客車內、將段查獲、計段攜有柳條箱一隻、內裝料面二百十七兩、將段扣獲後、乃知係與王砥周在包頭設廠製造毒品、旋奉綏靖公署命令赴包將其造毒機器等項、一併查抄、茲將段王二犯略歷誌下、段雲閣、山東沂水人、曾任張宗昌部下第七軍許琨部二十七師師長、段有妻妾三人、前在台兒莊駐防時、其妻及次妾均寓濟南、其三妾隨段在外、段因受三妾挑撥、……往平津銷售、獲利頗厚、……毒一案、除金巳依法判處、邱文翰現尙在逃未獲、……並由省府咨請鄰封各公安局及各縣懸賞三千元、……訊辦云、（六、十四）

雜電

本報十八漢口電　省黨部十八日宣佈王揖唐罪狀、並請中央通緝、以除奸究、

中央十八南京電　安欽足疾又發、正請鼓樓醫院師治理、

中央十八杭州電　現年百十二歲之回教老翁李孝芳、十八日晚在杭民衆俱樂部講演衛生方法、據李談、養生益壽、實不外早起早眠、飮食適度、寡嗜慾、少怒、持之以恆、李精神矍鑠、衆料至少可再活二十年、

中央十八杭州電　江民聲十八日赴紹興講演、或順道再赴甬講演、然後返杭赴京云、

金華北山興修　避暑風景區

中央十八杭州電　金華北山前奉蔣委員長令興修、爲避暑風景區、現巳在積極建設中、又金華至北山之公路、由浙高法院舉辦外役監、飭調金屬各縣囚犯、從事興築、現巳開始動工、暑期前卽可完全、

鐵礦儲量十萬萬噸
東北富藏惜被日人攫去　各地土法採掘產量減少

京訊、中國以工業不振、而鐵之需用亦較少、故對鐵之儲量與產量、亦無普遍之調查、據最近之研究、中國鐵礦總儲量約有十萬萬噸、茲分誌如下、

各省鐵礦儲量

（一）湖北大冶一七・三〇〇・〇〇〇噸、鄂城西山雷山一・二〇〇・〇〇〇噸、靈鄉六・三四〇・〇〇〇噸、宜都四・二六二・〇〇〇噸、象鼻山六・五三八・〇〇〇噸、（二）安徽繁昌長龍山四・六四〇・〇〇〇噸、銅官山五・〇〇〇・〇〇〇噸、當塗大凹山南山……（三）浙江長興李家港……建德淳安二〇・〇〇〇噸、廣東廉江……金陵鎭一五〇・〇〇〇噸、化隆關九一〇・〇〇〇噸、河南修武……遼寧廟兒溝……遼寧鞍山等處……其他如江西、小點數萬噸、總計一〇〇〇・〇〇〇・〇〇〇噸、

土法採掘之鐵礦

（一）河南信陽、商城等之鐵礦、年約產砂五千噸、（二）湖南鐵礦、分佈頗廣、計耒陽、永州、桂陽……

我國鐵廠概況

我國鐵礦產量、以世界各國比較、僅居第十一位、其儲量既無驚人之處、而出產亦無令人注目之可能、如安徽之當塗、與繁昌、遂爲之弊……此數字、該所尙認爲不普遍之統計、刻仍在縝密調查中、

松江鄉間慘劇　火藥焚屋傷人

五和洋行啓事

五和洋行啓

李潤之爲小女文君與朱君寶華解除婚姻預約並達歉忱

上海國際語文專修學校暑期學校招男女生

脫離現代青年日報社緊要啓事

MODEL ENGLISH READERS

教育部審定　教字第八號執照

周越然編

英語模範讀本

▲依照最新標準編輯

全書三冊

第一冊定價六角

第二三冊定價各一元（布面各加二角）

以良教科書授與青年，是家長及教師之責任；英語模範讀本，最良之外國語教科書也。

商務印書館啟

412

唐甯街海縮預會　英美初交換意見

解決正式會議日期地點　小國應否邀請已經討論　日拒小國恐採聯合陣線

國新十八倫敦電　英美兩國政治家今晨在唐甯街十號舉行一九三五年海軍縮會議之第一次預備會議・今日會議歷時一小時四十五分・審查之重要問題甚多・但有無決議・未經宣布・英國代表團由麥唐納首相爲首席・美國代表團則由台維斯專使爲首席・聞英美兩國對海軍問題見解大相逕庭・故今後將繼行談話云・全部軍縮問題或不致提出討論・惟兩國代表團希望即能解決正式會議之日期與地點・以及英法意日美五大國外・應否邀請其他較小海軍國參加・一九三五年之海軍會議・與以前海軍會議比較・實爲一世界性之會議・據稱日本反對小國參加大會・恐其採取聯合陣線・反對日本要求與英美海軍平等也・英美兩國政治家現在談話之結果・或將決定一九三五年之會議應否討論遠東政治問題・據東京非正式但可靠方面宣稱・反對此項討論云・

電通十八東京電　佐藤駐法大使最近因須報告國際情形・與廣田外相協議對策・決於三十日由巴黎出發・經由美國乘八月一日抵橫濱之龍田丸返國・又齋藤駐美大使亦定七月三日由桑港返國・故廣田外相擬聽取兩大使報告歐美之最近情形・愼重討論對付軍縮會議之根本對策・因此外相與二大使之會見・頗堪注意・

希持勒演說　痛詆世界縱橫政策

其言實對俄法同盟而發

國新十八柏林電　昨晚希特勒總理在某處演說・痛詆列強之合縱連橫傾向、此係希特勒與墨索里尼在威尼斯舉行重大會議、回國後之第一次演說、其言實對法俄同盟計畫而發、希特勒宣稱、「世界愈益宣揚合縱連橫政策、則吾人愈有維持吾人權力之必要、吾人並未與其他民族結成任何集團、但吾人務須留意、此項集關必不撼動德人之地位、或者問曰、國家社會黨苟要求德國之平等、則吾人不得不實行武裝、吾人答曰、以吾人自身而論、此固能爲、因吾人無意攻擊他人也、吾人僅欲自強至某種程度、他國庶可因此放棄其侵略吾人之野心、吾人處理國事尚應接不暇、而其他民族當亦以興修內政爲念、各國政治家如能分其一部分對付國外之精力、從事改革內政、則世界之改善事定非淺鮮」云、

國新十八基拉電　希特勒總理今日向國社黨支部領袖發表演說・盛贊彼等之忠心、並稱、國社黨現在實施之計畫甚大、而以覓求世界各國之友誼及和平、並使各國能與吾人相安無事爲使命、吾人無意欺凌他國、吾人爲酷愛和平之民族、且吾人不欲干預他國事、希特勒並抨擊主張集團政治之人物稱、如彼等實行其集團計畫、則赴戰場者並非此輩集團政治之倡議者、而係數百萬之青年、德國所須要者係自強、庶使各國無侵略德國之野心、如各國願重振軍備、則備可爲之、因吾人無意攻擊彼等也、

土波軍事同盟

波王與土總統會討論

國新十七戈哥拉電　波斯王訪基末爾總統時、曾討論土波軍事同盟之說、今已由消息靈通方面證實、今日午後此間舉行盛大閱兵禮、以表示對波斯王尊崇之意、

印擬與美合作

提高世界銀價

國新十七紐約電　據今日此間接得之加拉溪電訊、印度預備與美國合作、鼓鑄銀幣、以提高世界銀價、據稱世界聞名之貨幣專家威勃氏曾告羅斯福總統稱、印度願以此事與美國合作、美國與印度之物價仍有跌落、據稱威勃曾告羅斯福總統採取必要步驟云、此間白銀派對此報告一致表示歡迎、威勃曾爲一九二一年及一九二二年之貨幣委員會委員、英國根據該委員會之報告、取消印度之銀本位、停閉造幣局、並設立盧比之金本位、

美購陸軍飛機

不用投標法

路透十七華盛頓電　眾議院軍事委員會調查露採辦報告書後、今日向陸軍部長建議立即罷免陸軍航空隊主任福洛斯少將、蓋以福氏等有違背陸軍規程及辦事不力等情事也、委員會所最不滿意者、厥爲採辦陸軍飛機、用磋商手續、而不用投標法一事、

國新十七華盛頓電　衆院委員會調查陸軍部軍費後、今日在其報告中彈劾美國陸軍航空處主任富綠斯、此爲遠年來對於政府官員最嚴重之彈劾案、衆院調查員在其報告中控富綠斯以失職處分、要求富綠斯立即辭職、否則由陸長鄧恩予以撤職、委員會宣布其罪狀稱、陸軍部買飛機弊竇叢生、所有契約、不由投標方法進行、而以議判出之、報告中並以同樣罪狀抨擊、隸屬於富綠斯之其他官員、

美碼頭工潮　仍將繼續罷工

路透十八舊金山電　碼頭夫罷工、上星期六日雖經宣布已商妥解決辦法、但此間及太柯瑪州與波特蘭州之碼頭夫今日以多數票拒絕解決條件、仍將繼續罷工、

國際勞工大會　邀請美國加入

國新十八日內瓦電　國際勞工大會今日一致通過、邀請美國加入國際勞工局、美國代表曾出席大會各項會議、但未採取積極行動、蓋以美國並非勞工局之會員也、

古巴政黨衝突

街衛幾成戰場

路透十七哈伐那電　古巴政黨今日互相衝突、街衛幾成戰場、懸兩小時始已、結果死十人、傷五十人、

國新十七哈伐那電　哈伐那市街今日又發生流血慘劇、少年三人以機關槍轟擊擁護政府之遊行隊、擊斃七人、三少年亦受慘酷之報復、茲將經過情形誌之如下、ABC團黨員六十人整隊遊行各街表示擁護馬狄泰總統、並賀其得免於難、此時三少年即乘汽車突然出現、將機關槍掃射遊行隊、當有遊行隊員四男三女中彈倒地、其他行人受傷輕經者四散紛逃、以避無情緒彈、一片慘呼之聲、不忍卒聞、惟遊行隊毫不畏懼、向三人所乘之汽車進攻、卒有數人躍上汽車、車中兇手至此遂束手就擒、遊行者乃出其殘酷手段、以火柴燃燒箱中汽油、將三人焚斃車中、過去二十四小時內、因恐怖運動而喪生者共計男子九人、女子三人、據稱、焚燬之三人係前總統馬丁之黨徒、

英法商約

英倫人士歡迎

路透十八倫敦電　六月十六日簽定首字之英法商約、爲此間人士所歡迎、認爲趨向打破實業國家主義之政黨步驟、衆料此約可使英國棉紡織業皮革業汽車業輪胎業受益、惟南威爾斯之煤將受何待遇、且尚屬可疑、英煤輸出、固將增多、但所增未必甚巨、蓋恐引起法國鐵業之抗議也、聞里昂人士得悉商約成立、極為歡忭、預料法國絲貨對英輸出行將大增、蓋英國仍爲法國絲貨之最大市場也、證劵交易所則尚未因此消息而有變化、但待詳情之發表、此約成立、足證雙方皆有使衰落多時之英法貿易今後日有起色之意、

德金準備減少

殊足令人惶慮

路透十八柏林電　德意志銀行上星期因付出揚格借款利金、及入口要品貨款、致減少現金與外幣二千萬馬克、今日其金準備巳低至百分之二・九、殊足令人惶慮、

繼任內閣無適當人物　齋藤再組閣說有力

政黨組閣毫無實現希望

日聯十八東京電　政局之推移因才山陸相尚未報告黑田事件、內容暫告停頓、然軍部方面認本月中可見結果、齋藤內閣實行總辭職時、繼任內閣者究竟何人、爲政界最有興味之問題、宇垣朝鮮總督因陸軍內部一致反對、且元老重臣方面示諒解此事、故宇垣被推之事絕不致有、清浦伯爵、年齡過大、不能担任此嚴重時局之政局、至於政友會總裁鈴木因現在政黨之組織、頗難採用國家本位政策、又無希望、由此觀之、繼任內閣既無其人則組閣大命再度降下於齋藤殆無疑義、

英倫條銀未動

紐約遠期開盤價縮

路透十八倫敦電　今日此間大條銀價近遠期均未動、近期仍爲十九便士六八七五、遠期仍爲十九便士七五、今日午後三時倫敦對紐約匯價如下、英金一鎊合美金五元零四分六八七五、美金一元合英金三先令十一便士五五四、

路透十八紐約電　今日此間銀市遠期開盤價較上星期六日收盤價縮〇至二十磅音不等、權三月份長一磅音、

總理蒙難紀念　蔣委長報告詞原文

總理的信徒應繼承革命精神

中央十八南京電　蔣委員長演講總理廣州蒙難的奮鬥、對於中國民族的人格與革命的前途影響、原文如下、

主席、各位同志、今天——六月十六日、是總理在廣州被陳炯明叛逆的軍隊圍攻於觀音山總統府、當時陳逆不但要消滅我們革命、而且一定要根本的謀害我們 總理、關於這一次蒙難而得的情形、廣州蒙難記中、巳經記得很詳細、今天不必再詳細來講、不過此次事變當時的情形、實有非常重大的意義、所以今天想簡單的向各位同志報告一下、本來在當時六月十六日以前、就有很多同志報告 總理說、陳炯明的軍隊一定會在廣州叛變、並且要危害 總理的生命、但是 總理素以爲誠待人、不相信陳炯明會冒這種天下的大不韙、所雖巳多得報告、仍舊毫不介意、直到六月十六日夜間一點鐘、 總理在觀音山總統府中、忽然聽到遠遠的在那邊吹集合與行進號的聲音、不久並且聽到很多嘈雜的聲音、曉得那邊軍隊有所動作、 總理就覺得奇怪、因爲在夜間一點鐘的時候、不應該有這種嘈雜的聲音、不到幾多時、隨即有兩位同志進來說、有一個軍官從叛逆的軍隊中逃出來報告、說是陳炯明的軍隊巳經吃完了飯、得了命令、立刻要來圍攻觀音山、謀害總統、當時 總理還不相信、答復他說沒有這種事、誰有這樣大胆、敢來危害我、但是仍來前進的號音一步一步靠近了、最後叛逆軍隊巳經逼近總統府附近、這時 總理雖經左右再三懇請離開總統府、因爲他巴

有一個犧牲的心

總理說如果今天叛逆的軍隊來謀害我、這就正是我爲革命而犧牲的時候、我是要爲中華民國的人格發揚我們革命的精神、所以決不能隨便離開總統府、當時在總理左右的人、雖再三勸總理離開、總理始終不走、最後事機急變、卒由兩位林同志勉強將總理擁扶出府、剛剛走出府門、沒有多遠、就看見叛逆的軍隊向總統府前進、總理看見這種情形、於是裝作普通人民來問叛軍、你們軍隊現在往那裏去、他們回答說、我們要打總統府、一直至這時、總理才相信陳炯明眞正要來圍攻總統府、謀害總理、但是此時總理巳身陷叛逆的重軍之中、如果中華民國沒有革命的神呵護的話、我們總理在那個時候一定早巳被陳逆的叛軍所謀害了、但是我們黃祖有靈、天佑中國、命總理憑着大無畏的精神和最卓越的智慧、在向叛逆軍圍攻總統府的企圖之後、曉得自己不能再向原來方向行進、如果再向原方向行進、一定會有叛軍層層密佈的步哨來盤問、必定脫離不了叛軍的羅網、因此當時 總理決心不再向原來方向前去、反而轉身來隨同叛軍隊伍前進、因爲既遇着叛逆的軍隊、又身陷叛軍之中、只有跟着叛軍同路前進、再來相機應變、 總理跟着他們一直前進、到了總統府門外、看見他們一般叛軍官兵都向總統府開槍亂射的時候、他們因爲做這等叛變的行爲、畢竟心裏很慌、無心再顧到旁邊走路的人了、這時 總理才乘機脫離亂軍、單獨走到海珠上了軍艦、始免於難、 總理在廣州蒙難最初冒險遇險脫險的情形、大概就是如此、我們一般革命同志和將士、由此可以認識 總理大無畏的革命精神、尤其是他爲保存民族人格和爲革命而犧牲的決心、當時叛逆的軍隊雖逼近總統府、 總理仍抱定犧牲的決心、始終不肯放棄其職責、 總理就是要將這種革命的精神和決心、永遠留爲我們革命的模範、使我們中國的革命得到最後的成功、卽使他自己當時死了、由於這種革命精神的感應、本黨的同志一定能繼承他的遺志、來完成革命、實現他的主義、我們今日紀念 總理、要做 總理的信徒、一定要能繼承 總理的革命精神、

總理的革命精神

是什麼呢、概括的講、第一、就是「大智」、第二就是「大仁」、第三就是「大勇」、我們要曉得、如果 總理沒有大勇無畏的革命精神、那末當時得到陳炯明叛變、並且要來危害總統的消息時候、一定早巳離開總統府而謀個人的安全了、比方北京政府的總統、就是要保全他家自己個人的性命、不顧國家和民族的人格、所以一聽到危險或有人來反對他的時候、他就要先逃天津的租界、求保安、這種總統、我們自民國以來、在北京政府的時代、幾乎見不一見、所以我們國家人格因之損失、就要被外族來輕視侮弄、幾乎不當國家是一個國家、亦不當中國人是一個人了、而我們 總理就絕對與此相反、所以 總理乃是

眞正革命的總統

、雖到叛軍圍攻總統府的時候、他仍決心要犧牲自己個人來完全中國的人格、振作中國革命的精神、各位要知道我們 總理這次廣州蒙難對於革命與國家前途的影響如何、由於我們 總理廣州蒙難的奮鬥、不僅中國全國國民革命精神爲之一振、就是世界對於我們國家的人格、國民對我們本黨的信仰、亦不啻增加十倍、可以說今天我們革命的成績、亦完全由廣州蒙難精神所產生的、其次我們看當時 總理雖身陷亂軍之中、終能從容應受、決心與叛軍一同前進、卒免於難、這就是從 總理的「大勇」之中、發揮他的「大智」而來的、「大智」從什麼地方發生出來的呢、是由他的「大仁」而來、 總理因爲有救國救民救人類救世界的仁心、所以有隨時犧牲個人一切的決心、更有大公無私至誠無欺之崇高偉大的革命人格、以畢生爲革命而奮鬥而犧牲、對人尤其誠懇坦白、寬大無比、只知革命、不知有己、問心無愧、……

智仁勇的革命精神

……的「誠」字、如果我們能體承 總理、就要學到他誠心誠意、至誠不息、勇往邁進、我相信中國 總理的革命精神、……時候、只有成功、我們曉得 總理的革命絕沒有失敗、……

軍校十週紀念　蔣校長訓詞原文

縷述往事勗同學爲黨國奮鬥

中央十八南京電　（三年出席軍校十週年紀念會）蔣校長訓詞原文云、「今天本校舉行成立十週年紀念大會、各位同志、應當要想到十年以來、尤其我們在紀念的時候、一切艱難困苦的情形、昨天我做了一篇最初創辦時所經過之回顧的論文、關於十年來革命亦可說是本校革命經過的歷史、以來中國革命歷史、艱難創造的情形、或許有許多學生還不知道、所以在這十週年紀念的時候、我要簡單的向大家報告一下、本校的開創、是在國民革命最困頓的時候、是在反動軍隊和一切惡勢力包圍的一個環境之中、當時 總理雖然是大元帥、但是不能發一個有效的命令、不能實行一點主義、革命的勢力、完全在反革命的空氣籠罩之下、不能活動、當時 總理在困頓抑鬱之中、千辛萬苦、來創辦我們黃埔軍校、要奠定革命武力之基礎、完成國民革命的事業、……本校的地址、還被其他的軍隊佔住、他們都不理會、後來再三的要求、然後才遷出、……黃埔一片乾淨土、作我們的校址、……當時的校舍之簡陋、……除了黃埔以外、更找不到第二個革命的地方、……以黃埔之地、因陋就簡、來開學、所以自民國十三年的今日開學、到十二月當中、時時刻刻都是在困苦艱難的情形之中、……學生官長士兵、有這樣完備的器械可以用、吃得飽、住得好、這都是十年前本校創辦的時候所絕對得不到的、……當時反革命的人、輕視我們、嫉視我們、隨時要來消滅我們、……只舉一個例來講一講、大家就可以明白、……我們費盡心力、還沒有籌到伙食、第二天就沒有米可以炊、當時還要到廣州去找廖黨代表拿了三百塊錢、買了米運到黃埔、然後……

偷偷摸摸

小言（霜）

中央軍校十週紀念會中・蔣校長縷述總理艱難困苦創立本校之經過・中謂「創立本校以當時環境之不良・『偷偷摸摸』・奠定革命武力的基礎」・「偷偷摸摸」這四個字・在平常眼光看來・似乎並不是好字眼・然而……在不得巳的情形之下・……偷偷摸摸……雖然大家不以爲偷偷摸摸爲正當・但是事實上幾乎個個人都會偷偷摸摸・所可惜像這種善於偷偷摸摸的精神・却全用在小的地方去・結果便祇做出損人利己的勾當來・我現在要奉勸有此精神的各位・若要偷偷摸摸・必須要揀大處去偷去摸・否則祇向小處去偷偷摸摸・那是犯不上的・

顏惠慶游揚州

當晚渡江回鎮

（江都通訊）……

皖北懷遠發現新隕石

蚌埠通信、懷遠來人談、該縣洛河鎮……

本市今日開始 十三屆衛生運動 新運勸導隊並同時出發 全市挨戶分發傳單勸導

本市第十三屆衛生運動、定今日開始、會場已假定南市市立第一公共體育場、上午十時半舉行開幕典禮、下午頒布衛生戒嚴令、該項命令頒布後、全市即將根據命令文內容、嚴厲執行、茲將各情、分誌於后、

▲今晨開幕 上午十時半、所舉行之第十三屆衛生運動開幕典禮、原定在少年宣講團舉行、旋以該處會場狹小、現已改在市立第一公共體育場舉行、會場已佈置就緒、主席台在會場北首正中、場內滿張貼衛生標語、市長吳鐵城、衛生局局長李廷安、兩租界衛生處長等、均將親蒞會場、各團體各機關各學校、亦將推派代表前往參加、

▲下午出動 下午二時由第十三屆衛生運動籌備處、頒發衛生戒嚴令、該項命令頒發後、總動員、除華租界衛生警務機關、將根據該項命令嚴厲執行外、新生活運動促進會之勸導隊亦將同時自動出發、分別在各學校各工廠各商舖住戶勸導遵行衛生戒嚴令、華租界清道夫、亦將由長官親率領導、全體舉行清掃運動、

▲挨戶勸導 籌備委員會方面、將於華租界各通衢、懸掛極爲醒目之大竹布標語、並張貼各種標語、尙有宣言一萬份、傳單二萬份、敬告民衆書一萬份、分發兩租界衛生處、浦東滬東滬西所在地黨部、及童子軍理事會、新生活運動勸導隊等、沿途挨戶分發、所有衛生戒嚴令佈告、亦將派員張貼會場上、除分發傳單宣言等外、並將分送各報所出衛生特刊、

▲舉行遊藝 衛生展覽會會場、已定天后宮市立樹基小學內、將於二十二日舉行開幕典禮、業已請定胡蝶女士舉行揭幕禮、第一日在展覽會中所舉行之遊藝節目、均爲本埠有名滑稽演劇家、如易方朔、張冶兒、江笑笑、劉春山等、第二第三兩日、由本市少年宣講團負責表演、所有衛生運動意義之精采新劇、所有展覽品、將由兩租界衛生處及市衛生局等供給、

新生活運動勸導隊 今日起總動員出發 上午十時參加衛生運動大會 各隊劃分區域範圍分別勸導

上海市新生活運動農工商學軍警等各界勸導隊、今日總動員出發、並參加衛生運動、促進會已通告各隊遵照辦理、茲誌詳情如下、

▲通告各界 新生活運動促進會指導組、昨通告各界勸導隊云、查本市新生活運動勸導隊須知、規定由童子軍理事會、教育局、公安局、社會局、保安隊、保衛團、憲兵團、警察、分別督率各界、組織各勸導分隊、並舉行總檢閱在案、茲查本市衛生運動、決定於六月十九日上午十時、假南市大吉路市立第一公共體育場舉行開會儀式、凡各機關領導組織之各勸導隊及分隊、均須準時前往參加衛生運動大會、並開始分頭出發勸導、恐未周知、特此通告、即希查照、

▲今日出發 各機關指導組織之勸導隊、計有(一)童子軍勸導隊、(二)教育界勸導隊、(三)警察勸導隊、(四)農工商勸導隊、(五)保安隊勸導隊、(六)保衛團、(七)憲兵勸導等、奉令定今日起總動員出發勸導、出發時各分隊均手持「上海市新生活運動某某勸導隊某某分隊」旗幟、及宣傳品、如新生活公約、告同胞書等、勸導員均採用眞誠和平辦法、

▲勸導範圍 凡勸導隊發覺有不合新生活公約之處、即填明不合之處、請改正、其勸告書如下、查下列各點、貴處有無行改正之必要、即祈注意、(下留空白備書各點)上海市新生活運動勸導隊、至於各學校之勸導隊、其勸導範圍、暫定各該校校內及其附近一帶、各工會之勸導隊、其勸導範圍、在該所屬工廠附近、各同業公會及各農會之勸導隊、及保衛團保安隊憲兵等勸導隊、亦均規定地點、分別勸導、

歐亞蘭甯線 今日開航

歐亞航空公司開闢之蘭甯新航線、已定今晨正式開航、因該航線係西北航線之支線、因西北抗戰、現祇能飛抵蘭州、故該公司決延至甯夏、定今晨八時、由滬起飛、當晚可抵達西安、翌晨再由西安飛往蘭州、約於上午十一時可以到達、略停後、即飛往甯夏、自蘭州至甯夏等距僅四百公里、往返僅四小時、所以在甯夏作停留片刻、即飛返蘭州、翌日再經西安返滬、又據郵局消息、該段飛機、每逢星期三或星期四從蘭州起飛、到甯夏後、即於當日飛回蘭州、寄往甯夏航空郵件、所納航空郵資、係與寄往蘭州郵所納者相同云、

招商平漢聯運 七月一日實行

國營招商局辦理全國鐵路水陸貨物聯運、今隴海膠濟滬甯各路已先後實行、平漢路聯運已準備就緒、以漢口爲交接地點、平漢路之漢口江邊聯運碼頭棧房已修竣、招商漢口分局來滬練習聯運之職員、亦已練熟返漢、招商局自備之躉船已購妥、派滬總局章煥文赴劉家渡接收、定本月二十五日以前、拖赴漢口應用、正式實行日期決定七月一日、

藏本 明日返國

日本駐京副領事藏本英明、於前日由京乘坐南陽丸抵滬、入福民醫院診治、其夫人案子、一子二女、則於昨晨十時四十五分乘坐鳳陽丸抵滬、下輪後、即渡浦赴福民醫院探視、中央社記者向日本總領館探詢、據其本身已漸健康、代表岩井云、藏本現狀、已決定二十日乘坐長崎丸離滬返國、當不再來華、情形、當俟藏本返國後、由外務省正式發表、至於京館領事人選、刻尙未聞決定云、

顧馨一談 美麥全部運華 麵粉尙有一批未達

美國借款、吾國向美訂購之棉麥、自合同成立後、即分批運滬、記者昨據麵粉業領袖顧馨一談、全部借款麥子共計十餘萬噸、麵粉二十餘萬噸、自去年十一月二十日開始運來後、即陸續分批裝運來華、每月均可到六七船、現麥子已盡數運到上海、均已售與各麵粉廠、約值國幣二千二百五十萬元、至麵粉最近因受美國罷工打擊、致妨礙運輸、尙有一批未正當運到、已運到者均將運赴西北、協助西北之經濟建設云、

吳市長談 贛匪三四月內肅清 匪勢已極窘迫無力爲患 將黃赴粵純爲洽商剿匪

上海市長吳鐵城、於上週入京後、已於昨晨由京返滬、記者今晨特往訪晤、據談本人此次入京、並無重要任務、不過向中央報告、同時並在京候晤蔣委員長、報告最近上海一般之市政情形、至江西剿匪、刻正在各方合圍兜剿中、匪勢已極窘迫無能爲力、大約再有三四月、即可徹底解決、屆時剿匪工作、即可告一大段落、現下當局正在積極辦理匪區善後、使早日恢復原狀、至外傳粵方將組織西南軍事最高機關等、由蔣伯誠電黃紹雄蔣委員長請示之說、均非事實、蓋蔣等係晤商剿匪問題也云云、

市公債決定發行後 三大建築同時同工 圖書館博物院醫院同時進行 各項圖樣已打就定下月招標

大上海計劃、自積極進行以來、各項建設、已粗具規模、此次由吳市長呈請中央發行市公債三百五十萬元、業經中政會通過、一俟立法院核准、即可發行、公債用途、完全作爲建設大上海之用、據申時社記者昨向市府探悉、市府最近已決定、除體育場須從速完成外、其餘文化建築之圖書館及衛生建築之醫院、亦將同時進行、茲將各情分誌如次、

▲圖書館採中式建築 本市自東方圖書館燬於日軍炮火之後、迄無規模較大之圖書館、以應市民之需求、此次公債發行後、擬撥三十萬元、作爲圖書館建設經費、此款只用於建築及內容設備、至購置書籍、尙不在內、館位于政治區中、交通便利、形勢莊嚴、復有園林點綴其間、可爲研討學術之最良處所、圖樣將採用中國式建築、惟與市府宮殿式建築、殊有區別、

▲大博物院同時興建 本市爲文人薈萃之區、除西人學府外、我國尙少博物院之設備、此次由公債中撥三十萬元、作爲建築博物院之用、俟院址建築完成、再撥鉅款充實內部設備、建築亦用中式、外表與圖書館相似、位置亦在政治區中、

▲建築醫院採用西式 關於建造醫院一層、需要費孔多、近因時局情勢、略爲縮減、暫由公債提撥四十萬元、爲興築醫院之用、較圖書館及博物院增多十萬、院址佔地約八十畝、其中一大部份、用作花園、雜植花木、蓋以病人之療治休養、花園爲用甚大、醫院建築、純取西式、取其光線充足、空氣流通、而利衛生、

徐桴談閩財 已有辦法 陳肇英偕徐桴定念二日同返

日前赴京出席全國財政會議、閩省委兼財政廳長徐桴、返滬後、積極與滬上銀行界接洽投資閩省事、現所事已畢、定二十二日偕同閩省黨務特派員陳肇英、乘怡和公司之捷陞輪聯袂返閩、記者昨謁徐氏於寓次、與談救濟閩省財政辦法、承分條告之如次、

▲整理稅收 徐氏首稱閩省財政困難大略情形、日前經陳委員肇英、在各報稍有談及、目下每月不敷十餘萬元、當力謀救濟之方、以維現狀、除努力設法、以恢復地方原氣外、並救先從徹底整頓稅收、作一統盤計劃着手、務使增加收入、至閩變時所設立之苛捐雜稅、一部份已行免除、以蘇民困、其餘亦遵照財政會議決案、逐漸取銷之、此次財會決定之烟酒牌照、劃歸爲地方稅、閩省實行後、於彌補方面亦不無俾益也、

▲投資踴躍 閩省市面金融枯竭、已達極點、需要多量金融用以流通、本人此次出席財政會議後、即因與滬上銀行界諸領袖、商洽投資閩省事件、並籌備設立農民銀行、以及勸導各方在閩多設私家銀行、以資輔助、現茲事已有相當眉目、各銀界均踴躍贊助、農民銀行大體已籌辦就緒、不久即可實現、又閩省最近設立辛泰銀行分行、亦即私家銀行之一也、本人擬念二日偕陳委員肇英、搭捷陞輪聯袂返閩云云、

圖樣擬就 定期招標

市府最近決定、上述三種建築、須早促其實現、現圖書館、博物院、醫院等均已打好平面圖樣、正在計劃外部形勢及構造、俟發行公債事、立院通過、各項建築、即可實行、預料立院日內當可議決定、各項工程、在下月中旬、當可由市府公開招標、定期興築云、

棉紡織染實驗館 簽訂正式合同

醞釀已久之棉紡織染實驗館、昨日上午在棉業統制委員會簽字、中央研究院方面代表爲蔡子民氏、棉業統制會方面代表陳光甫氏、國民社記者探悉其經過情形如次、

▲養成專門人材 棉業統制委員會自成立以來、即開始遣派代表分赴各省調查、現各調查員除往山東方面之葉倡青君等未回外、其他已齊集滬上、至於調查之結果、尙須整理、最早至八月中始可發表、該委員會同時注重技術人材、及培植技術人材、於是商同中央研究院設立棉紡織染實驗館、其目的全在養成關於該種實業之人材、使我國棉紗類之出品、實地優良、成本減輕、得與舶來品頡頏、俾挽回利權外溢、

▲五人組幹事會 該館經費預定四十萬元、研究院方面出資十五萬元、棉業統制委員會出資二十五萬元、其組織由雙方各自推舉代表二人、另公推代表一人、共計五人、組織幹事會、常理該館一切事務、棉業統制委員會方面之幹事爲聶潞生李升伯兩君、雙方公推之幹事爲童潤夫君、中央研究院方面幹事現尙未舉出、該館一切經營方案、須在第一次幹事會決定、

六大銀行在陝 設借本機關 先辦小額貸款 派員調查農況

本市中交等六大銀行、爲開發西北富源起見、將組織銀團、投資辦理農民貸款、並與棉業統制會所主辦之棉產改進所、以分工合作辦法積極進行、記者昨探得近情、亟誌如下、

▲借本機關 昨據金融界某鉅子稱、本市交通中國上海金城實業浙江興業四省農民銀行、所組織之西北投資銀團、決於短期間內、在陝省西安方面、設立借本機關一處、從事小額放款、如果情形良好、則再行擴充貿額、

▲派員調查 銀團方面、以隴海路最近即將通至西安、該省所有物產、即可運入各大都市推銷、阻滯之金融、可流通自如、故即派調查員數人、沿隴海路還入陝、實地調查農民狀況、及農村經濟組織、以爲將來投資之準備、聞該調查員等業於上週出發、預定二個月返滬報告云、

華法交涉懸案 雙方談判順利

關於上海華法交涉懸案、如法租界內私校津貼問題、徐家匯擴界劃分問題等、據悉我當局與法當局、均感不宜久懸、擬迅謀解決、爰由雙方分別指定代表開始談判、經過尙稱順利、似有早日解決之可能、

建設銀公司 正式開幕日期

▲俟宋子文返滬後決定 中國建設銀公司正式開幕日期、有定下月一日說、但據該公司辦事處消息、須俟全國經濟委員會常務委員宋子文返滬而定、宋氏於日前入京、出席全國經濟委員會第九次常會、約於本星期四返滬云、

市民軍訓委員會 昨日通過組織大綱 照人民團體組織法組織 並呈請訓練總監部備案

本市第一特區市民聯合會市民軍事訓練委員會、昨日下午二時在會所召開第二次籌備委員會、討論市民軍事訓練委員會組織草案、茲分誌如下、

▲籌備會議 昨日到會籌委王靖東、張賢芳、陳九峯、葉家興、任農軒、韋朋軒等十餘人、公推陳九峯主席、行禮如儀後、即行報告草擬上海市市民軍事訓練委員會組織大綱經過、次即討論(一)組織大綱修正案、議決修正通過、(二)向訓練總監部呈請備案案、議決、交秘書處辦理之、餘略、

▲大綱要點 上海市市民軍事訓練委員會組織大綱共分十一章三十五條、其要點爲(一)會址設於上海天后宮橋第一特區市民聯合會內、並得在本市範圍內設立軍訓分會、以期普遍、(二)採用委員制、規定執行委員念一人、互選常委、下分設秘書、總務、組織、訓育、財務、宣傳等六處、各設主任二人、委員由市民聯合會出席代表任之、任期一年、(三)經費一、上級機關補助費、二、委員認捐經費、三、特捐、遇不敷時、由委員會負責籌墊之、(四)凡中華民國國民在十六歲以上四十歲以下、有正當職業而無嗜好者、皆得參加本會受軍事訓練、若有下列之一者、不得參加、甲、褫奪公權者、乙、有反革命行爲經法院判決者、丙、爲不正當營業者、丁、喪失中國國籍者、(五)軍事訓練、暫以實施訓練步兵學術課爲原則、必要時、得增設騎兵炮兵工兵技術兵等各種實施訓練、訓練方式、由訓育處遵照訓練總監部編訂之規定上午五時至七時、爲訓練時間、惟特殊情形者、得變通辦理、

市工務局派員 察勘淞海塘 即將進行修理

吳淞海塘、經一二八之炮燬、復經去秋風浪冲蝕、故損壞甚鉅、雖在危急時期、幸而搶修、但際此將屆黃梅時節、難免再生危險、故吳淞八區黨部、特呈請市府、迅即從事修理、記者昨向市工務局探詢、據該局負責人稱、工務局對於本市海塘、素甚重視、值此將屆黃梅時節、對防患各海塘、早有準備、以防萬一、至吳淞海塘、在去秋颶風災時、已生危險、然往修理後、已可無礙、吳淞海塘、關係重大、故已於日前派員前往察勘近況、有若干地方、應該迅加修理者、日內即可進行云云、

英美工人 生計恐慌 工方請黨部救濟 並組呼籲隊請援

浦東英美烟廠工潮相持迄今、已將一月、工方晉京請願代表業於日前返滬、罷委會因該次工潮、短期間恐難解決、特組織呼籲隊分頭出發、懇求各界援助、各情如下、

▲請願救濟 英美罷工委員會因罷工日久、工人生計困難、爲請求黨部予以救濟、並報告晉京請願經過起見、於昨日上午九時、推派陳培德楊觀當放生劉得等四人、赴楓林橋市黨部請願、由常委童行白執委陸京士接見、當由該代表報告晉京請願經過、及罷工情形、請求設法救濟、以免另發事端、當由童委員答復、謂關於英美工潮、中央方面已在進行調解、且行政院於今日在京召集各部會議、對英美工潮當有一定辦法、希工人靜候解決云云、該代表等表示滿意而退、

▲組呼籲隊 罷委會因鑒此次工潮、短期內恐難解決、爲求社會上明瞭眞相及實力援助起見、特組織呼籲隊、推定曹克光爲總隊長、張子卒胡小妹王阿毛宋子文王阿金張中青等分任隊長、定今日起分批渡浦、往京滬滬杭兩路及南北市各區域呼籲、請求各界予以實力援助、

我海軍界偉大建築 第三大船塢將落成 經費二百萬世界公司承造 全塢工程浩大縱橫七百尺

海軍部江南造船所建造第三大船塢、經費二百萬、設計工程偉大、全塢面積縱橫七百呎、可容萬噸以上之郵船兵艦修理、堪稱我國海軍界唯一建築物、全部工程、定本年七月底落成、茲經記者探誌各情如下、

▲設計偉大 我國修造艦輪之船塢、計有廈門馬尾大沽上海等四處、本埠江南造船所原有船塢二個、均屬小規模建築、祇可容積四五千噸輪船停塢、而萬噸以上之郵船或兵艦、悉在香港或日本等船廠修理、每年耗損失諸大、即我國兵艦歷年在外修理費用爲數亦鉅、故由海軍部長陳紹寬決定建造第三最大船塢、各項計劃、經專家設計、並估計經費二百萬元、呈請行政院核准後、即由美國世界實業公司承造、於民國十九年底開始動工、

▲全塢面積 該船塢自前年動工後、第一步爲挖泥打樁工程、進行甫半、突然發生一二八滬變、高昌廟一帶、軍用製造機關被日人所重視、各機關相率停止工作、以防危險、該船塢之工程、亦因此中斷、迨後戰事結束、海部爲早日完成是項建築、當即轉飭承造公司、繼續工作、全塢之面積、長六百呎、闊一百呎、深二十六呎、四週均嵌鋼橋、塢閘水流進出、用電氣抽水機、將來建造完成後、可容世界最大郵船或萬噸以上之兵艦停積、堪稱我國海軍界近代之偉大建築物、

▲下月落成 該塢總長爲六百英呎、自浦江邊起至跑道止三百八十呎之工程、已先建竣、尙有二百二十呎因靠北軍械處房屋阻礙、現決全部拆除、軍械處昨亦另遷辦公地點、昨據江南造船所秘書處及材料課主任語記者、預計全塢工程、在本年七月底完工後、即啓閘進船、屆時陳部長須備親自來滬主持落成典禮云、

自來水 免費供給 爲夏季防疫之助

公共租界工部局、爲進行合作防禦霍亂起見、特應中央防疫局之請、向自來水公司商酌、擬照去年及前年辦法、在未經裝設家宅水管地帶、對中國居民免費供給清水、以便防止霍亂、自來水公司董事部、已允爲照辦、並表示願盡力協助防疫工作、工部局昨已函復該公司致謝矣、

減租擴大宣傳 定明向黨政機關請願

本市減低房租委員會自於十七日起總動員、出發全市宣傳減租、及遍發各商店各學校各工廠張貼「欲繁榮市面必須減低房租」等標語後、現在各里弄分支會如人安里壽品里柏祿里柏壽里同仁坊三民坊新民坊南北市區會及西城分會等均紛紛開會、大旨以遵照市減租會步驟、先行出發宣傳、並備呈請黨政機關及中央要求予明令減租、以解民疾苦、並必要時組織請願團、向黨政舉定期請願、

特區人力車業會 昨開緊急大會 反對改換車樣加派兩捐

本市特區人力車業同業公會、以工部局責令車主改換車樣、並加派繳納車務管理委員會每月每輛附捐一元半、又令車夫每日繳小洋一角、充作救濟、該公會集合所有特區車主、於昨日下午三時、假座市商會開全體臨時緊急大會、到車主及工會代表共一千餘人、議決案件多件、並發表宣言、組織特別委員會、以謀救濟自救之辦法、茲分誌各情如下、

▲開會秩序 一、振鈴開會、二、公推主席、三、全體肅立向黨國旗及總理遺像行最敬禮、四、恭讀總理遺囑、五、主席報告開會宗旨、六、市商會代表致訓詞、七、本同業公會代表致詞、八、討論議案、九、臨時動議、十、搖鈴散會、

▲發言次序 首由大會公推鄭誠三顧松茂殷二齡宋士驤盧兆鴻五人爲主席團、由殷芝齡主席、報告開會宗旨、次請救濟人力車夫基金保管委員會委員曹寄稀博士演說、次第發言、會場形勢、甚爲緊張、演說辭長從略、

▲通過各案 一、反對改換車樣特、議決通過、二、反對強制規定車租特、議決通過、三、反對徵收救濟費每人每日小洋一角、四、車夫對工部局一切車務、向章仍須遵守、並承認管務處爲最高車務主管機關、議決通過、五、本同業公會特區辦事訂給新證、車主應填具志願書、當然委員、議決一致嚮應填志願書、六、管理公告日期、不守公告日期、應給新證、領入大會、七、函請市商會、對於管理訂給及納稅華人會、對於昨日會同工部局人力車委員會、議決反對工部局人力車管理訂之種種不合理設施、迅賜執行、以救本業、而安租界內各業生存案、議決函請市商會及納稅華人會、迅賜執行救濟、八、臨時動議、一、朱鶴泉提議、要求工部局撤消管理處、承認車務處、二、各委員會、組特別委員會以資應付、結果舉出包振黃鄭誠三、王興記、后萬安、宋士驤、盧兆鴻、呂廣生七人爲特別委員、次宣讀大會宣言畢、即搖鈴散會、

▲發表宣言 蓋聞萬物不得其平則鳴、物猶如此、人更可知、吾特區人力車商、由開業以迄於今、歷史有數十年之久、業主有千餘戶之多、俱在工部局車務處控制之下、該處所有頒佈章程、訂定規則、及制度、幾經變更、均能軫念商艱、作準情合法之處置、車商等靡不唯唯聽命、依照進行、自去年工部局因一二西人對於人力車業之吹求不滿、特設人力車委員會、從事考量、結果關於詢問公會代表言詞、概不採納、祇據不盡不實之調查、借改良車輛救濟車夫等大題、建議十六條、嗣經車商車夫一致反對、仍通過十三條、另設管理處、主持一切、不料該處成立以來、所謂改良車輛之辦法、不問物質上之堅固適用、惟求形式上之摩登美觀、又不徵詢同業之事實可能、竟貿然主改式樣、非特使原有車本拋棄、另製車本加倍、並須屢屢停業、修理車本之損失、固屬不貲、而車夫連帶無車可拉、危害生計、更非淺鮮、所謂救濟車夫之辦法、據該管理處宣佈、竟謂自八月份起、車夫每日除交規定車租外、須另繳救濟費一角、由車行彙集、每月每輛繳納管理處大洋一元五角、計每年十八萬元、充作組織互助救濟會經費用、即此論、事實上直剝削車夫、而猶美其名曰救濟、其誰信之、尤可駭者、救濟會將設董事三人、由工部局指派現任管理處委員麥西宋懋澄王志成三人充任、所有管理處費用、預算約五萬元、又辦理車夫登記費約四萬元、均歸救濟會負担、換言之、即由收車夫每日小洋一角項下支出、是以救濟車夫爲名、而實則借充新進辦理車務人員之費用、綜上所述、是舉其最不近情、最不合理之主要數端、其他吹求辦法、則又指不勝數、窺其作用、對於人力車業實有剝奪消滅之企圖、吾等車主、爲營業計、爲生存計、則有不得不一致掙扎者、其決定辦法如左、一、管理處爲車務處重複機關、不明車業情形、不念車商艱苦、又不徵求各關係人之能否担負、一意孤行、車主等對於該處一切設施、概不接受、所有發給證書、純係羈絆車主之一法、誓當一致不領、以示拒絕之堅決、二、人力車業向由車務處管轄、以後所有辦法、亦須屈從該處、三、請求工部局按照舊章辦理、仍聽命於本辦事處、作合法之奮鬥、吾車主等當此危急存亡之際、若不據理力爭、不獨人力車業瀕於破產、深恐華商萬人事業、將來均有人人自危之虞、於上、將該管理處上列嚴刻辦法、不獨不予關係人之充分考慮、並不預先通知、竟強制……行一案、提出討論、案荷各同業、允予援助通過在案、吾同業事關切身、安能不奮起反對、不可能之主張、以維營業、而保生命、特此宣言、諸希公鑒、

時人行蹤

意國公使波斯卡里、比國公使紀佑穆、監察院長于右任、立法委員馬超俊、財政部長孔祥熙、考試院副院長鈕永建、鐵道部次長曾仲鳴、陳濟棠駐京代表楊昭、昨晚十一時夜車赴京、

市立植物園 籌備成立

本市市立植物園、自市府教育局委會沈韞瑞陳劉春呂海燕等籌備以來、業已擇定高昌廟格致書院爲園址、近在積極佈置中、房屋樹木、均已粗具規模、惟大批之植物種子、仍須向各方購置、市府經費、異常拮据、一時難有大宗項撥款給、以便興建一切、惟該園因籌備已久、亟須先期成立、將來再事擴充、成立之期、當在八月中旬左右云、

董家渡碼頭 決辦市輪渡 民渡亦不取締 但限制載客數

浦東水上交通、自市公用局舉辦市輪渡後、居民稱便、浦東市面、亦逐漸興盛、茲市興業信託社成立、市輪渡業務、即由市公用局移交該社辦理、添購渡輪、擴充航線其設備較前更形完善、茲悉該社以董家渡碼頭、市民進出、仍由民渡接送、船小載重、時肇禍端、爲市民謀生命安全計、擬收回、舉辦市渡、當經擬具計劃、呈請市府核准、惟一般民渡船夫、以生計斷絕爲藉口、聯名向市府呈訴、反對市興業信託社收回碼頭、辦理市渡、惟經市府縝密考慮之、以市輪渡辦理完善、於市民之生命安全、有莫大關係、決計令飭該社進行籌辦、惟民渡亦不加取締、仍准其自由營業、但將來對於載客數量、將加以限制、以保安全云、

昨舉行紀念週

本市市黨部於昨日上午十時召集執監兩會全體工作人員、在該部大禮堂舉行總理紀念週、由童行白委員主席、行禮如儀後、主席報告該部最近工作情形、及藏本失踪案與我國日本留學生姜木花被殺案之比較、暨帝國主義者窮兇極惡之暴行、原詞過長不錄、至十二時禮成而散、

巨潑來斯路張宅 歡迎斐萊園遊會

美國聯合新聞社副社長斐萊氏伉儷、此次環遊世界、觀察各地分社、落滬後、時事新報大陸報大晚報中時電訊社等四社、昨日下午四時至七時、特假巨潑來斯路張竹平氏住宅、舉行園遊茶會歡迎、到各界名流士女四百餘人、……

中央廣播電台 XGOA

二三年六月一九日星期二播音節目

(週波率660基羅過)

時間	節目
6:30	早操
7:00	教授民衆識字課本
8:30	報告新聞
9:00	講讀 總理關於黨員之遺教
9:20	全國氣象
11:45	滬市商情
12:00	正午報時及南京氣象
13:05	音樂
16:30	講述韓國志士姜宇奎的故事
17:00	京市夫子廟小學校歌曲演講
17:40	滬市商情及南京米麥雜糧市價
18:00	音樂
18:30	全國氣象及長江水位
18:40	無線電小常識
19:10	京市政府樂隊奏播國樂
20:10	報告新聞
20:40	英語報告
21:00	廈門語報告
21:25	預報明日節目
21:30	報告新聞

附註：本節目如有變更臨時播音通知

中國通商銀行

(前清光緒二十二年創立)

商業部

上海總行 虹口分行 南市分行 愛多亞路支行 南京分行 漢口分行 廈門分行 寧波分行 蘇州分行

定期存款 活期存款 往來存款 通知存款 放款押款 滙兌貼現 其他一切銀行業務

儲蓄部

定海辦事處 杭州兌換處 南通兌換處 岱山兌換處

甲種活期存款 乙種活期存款 整存整付 存本取息 零存整付 整存零付 特種整存整付 特種零存整付

中央運動場 回力球

今晚八時起賽

(一)拉蒙巧 (二)拉弗司 (三)畢爾保 (四)依拾多 (五)依巴拉 (六)歐禮沙

(一)拉摩司 (二)沙特浪谷 (三)古巴龍 (四)歐蘭加 (五)普登巧 (六)亞爾培地

本場香檳每張二元下月二號當衆開彩頭獎獨得一萬五千元

一號中央運動場辦事處▼代售處▲大主堂街亞爾培路本場

市府交涉 越界築路案順利

臨時協定大綱草案大致決定 惟財政問題待商短期內可決

關於越界築路交涉、迭經市政府秘書長俞鴻鈞與公共租界工部局總裁費信惇會商後、頗有進展、該問題之臨時協定大綱草案、亦已決定、昨據中央社記者探得關於該問題交涉、近況如次、

臨時協定 大致決定

越界築路交涉、自日方反對解決後、即進行交涉、頗爲順利、臨時協定大綱草案、亦已決定、該問題交涉中心、爲(一)警區、(二)財政、(三)警力、警區警力兩問題、現已解決、財政問題、則尚在商洽中、惟悉雙方意見尚能接近、亦可早能解決也、

警區警力 相當解決

警區問題、現已劃定七九二三公畝爲越界築路區域、(記者按公共租界面積、僅五五八三公畝)、該問題則已完全決定、已無問題、警力問題、亦已決定、在越界築路區域內、設警務長一人、由華人充任、副警務長二人、由英人担任、副警務長之下、再設兩警務人員、一由華人、一由日人充任、其職權較於副警務長、名稱未定、至於區域內警力之數目、則因問題微細、尚未決定、

財政問題 尚待續商

財政問題、已成該案解決之中心、因越界築路區域廣大、財政之支出、爲數甚鉅、故事先當有決定刻下雙方正在商洽中、市府秘書長俞鴻鈞、市財政局長蔡增基、曾於上星期、與工部局總裁費信惇晤商、關於此問題之商議、已不止一次、在工部局之意、越界築路區域內財政支出、由市政府與工部局分任、市政府方面、尚未同意、惟雙方意見尚接近、短期內可解決云、

全國鐵路行車時刻 重行改訂互相銜接

以滬平通車爲標準時刻 路局通告七月一日實行 京滬滬杭甬開鎮嘉通車

全國鐵道依照聯運時刻網會議議決案、各路行車時刻、互相銜接、定七月一日實行、各路今已分別重行改訂、京滬滬杭甬特開鎮嘉混合通車、茲誌詳情如下、

▲互相銜接 全國鐵路北甯平綏平漢正太道清津浦隴海膠濟粵漢湘鄂株萍等、均依照全國聯運時刻網會議議決案、將各路行車時刻、互相銜接、定七月一日實行、今各路已將行車時刻、重行訂就緒、已付印以前所頒關於各該路段行車時刻之各式表式、均自同日起一律取消、

▲通車實行 京滬滬杭甬兩路京滬段、及拱閘段、淞滬段、行車時刻、均已訂定、惟曹甬段行車時刻、仍照向例辦理、將由車務處通告各段遵照辦理、又隴海鐵路局通告云、查本年三月念六日、全國聯運時刻網會議議決案、各路之行車時刻應悉以第三〇一及三〇二兩次滬平通車之時刻爲標準、互相銜接統由七月一日起一律改訂、同時實行一案、本路各次列車之時刻、經已重新改訂、如期實行、除將新訂之時刻、另行登報外、特此通告、

▲京滬滬杭 京滬段滬杭甬段行車銜接如下、京滬段下行第五次京滬夜特別快車、及第三〇一次滬平通車與滬杭段下行第十一次滬閘快車、京滬段下行第二十二次京滬快車與滬杭段下行第三十三次滬閘快車、滬杭段上行第十二次閘滬特別快車與京滬段上行第六次夜特別快車、及滬杭段上行第三十二次閘滬快車與京滬段上行第三〇二次滬平通車彼此均互相銜接、

▲津浦京滬 津浦路京滬路行車銜接如下、京滬段上行第二十二次京滬快車與津浦路上行第二次車、京滬段上行第六次夜特快車與津浦路上行第四次車、津浦路下行第一次車與京滬段下行第二十一次京滬快車、及津浦路下行第三次車與京滬段下行第五次夜特快車、彼此均互相銜接、

▲廿他各路 記者昨向路局探悉、浙贛路(即杭江鐵路)與滬杭路行車時刻、浙贛路決依照滬杭路新訂之時刻、訂立互相銜接、平於貨運銜接、爲滬杭之閘口站、浙贛之江邊站、客運銜接、爲滬杭之南星橋站、浙贛之江邊站、此外津浦與隴海、膠濟、北甯、及北甯與平綏、平漢、及平漢與正太、道清、隴海、湘鄂、粵漢湘鄂與株萍等、均互相銜接、時刻表正在付印中、

▲標準時刻 各路之行車時刻、悉以第三〇一次及三〇二次滬平通車時刻爲標準、(一)滬平第三〇二次上海北站開爲十六點、(即每日之下午四時)較前提早五分、南京到爲念二點五十五分、(二)平滬第三〇一次南京爲念四點、上海北站到七點四十分、至於北平至浦口時刻、係待津浦北甯兩路時刻寄滬後、方能公布、

▲鎮嘉通車 京滬滬杭甬兩路定七月一日起、特開鎮嘉混合通車、辦法京滬段由鎮江開行之下行、第七十五次鎮嘉混合通車、及滬杭段由嘉興開行之上行第七十六次嘉鎮混合通車、車均備於二三等客車並用同一列車車輛行駛、旅客無須在上海北站換票或換車、(時刻)第七十五次鎮嘉通車、鎮江開六點念分、上海北站到十四點十分、上海北站開十六點十五分、嘉興到十九點念分、第七十六次嘉鎮通車、嘉興開七點、上海北站到十點十分、上海北站開十一點、鎮江到十九點四十分、

上海市醫師公會執委會

上海市醫師公會、昨開第八屆第八次執行委員會、計到出席委員、宋國賓、姜振勛、俞松筠、吳億初、張森玉、陳榮章、金問淇、朱企洛、徐乃禮、尤彭熙(張代)、龐楨生(陳代)、由宋國賓主席報告一切、後討論各案如下、一、蔡適存來函、辭編輯主任案、議決一致挽留、二、新醫與社會之醫藥顧問欄、利少害多、應否取消案、議決通知編輯部、即日起取消之、三、工部局衞生處來函、討論醫師刊登廣告案、議決將該處來件譯成中文、分寄各會員、以供參考、四、上海市製藥廠業同業公會、爲呈請主管官署、定期施行麻醉藥品管理條例、以便調劑、而杜流弊事、函請本會一致主張、以壯聲援案(附新藥業同業公會呈稿一件)議決、原則通過、推朱企洛、姜振勛兩委員研究起草、五、委員仁監業、請主持公道、議決推顧毓琦轉來南通樂仁醫院尹樂傳榮曹芳濤陳方之三君起草作覆、六、入會誓詞、已經宋國賓擬就、請審查案、議決請法律顧問會同審查之、七、醫師楊其璽、擬請入會案、議決審查通過、

銅皮業工會成立

上海市第四區製造銅皮業產業工會、昨日(十六)假座天同路胡家橋救火會禮堂、開成立大會、出席人數九十餘人、由市黨部代表樊誠人君、及總工會代表陳秀晉君指導、公安局五區三所、亦派警長到場維護、行禮如儀、主席報告開會宗旨、及籌備經過、上級機關代表訓詞、對於工會之認識及使命、發揮甚爲透澈、繼由來賓演說、語多勗勉、(詞長從略)、通過會章、及表決提案多起、並選舉理監事、計當選者居阿五韓寶邦王義亮何鳴山陸大爲理事、江成德丁達年崔學書爲候補理事、居寶榮爲候補監事、遂即宣誓就職、於五時半散會、

紹酒業公會改選

上海市紹酒業同業公會、於六月十八日下午二時、開第三屆改選大會、會員出席九十一人、市黨部代表朱亞揆、市商會代表李如璋、社會局代表謝孔南、主席丁錦生、行禮如儀、選舉由上級監票、當時選出新執委湯濺民、方長生、謝錦奎、葉星樵、王之强、尉長根、候補執委王世麟、章靖德、當然委員陳鐵雲、周錦榮、陸松、高薛得意孫孝惠、監察委員選出丁錦生、張少爵、王聘三、周錦榮、宋錦榮、候補陳鐵雲、(提案)(一)關於公會章程第十三條修改、添監察委員五名、候補一名、交新執委擬呈上級備案、(二)新執委定期就職案、議決定於六月念八日就職、召集新執委及監察委員宣誓就職外、分派職務案、(三)薛委員得意提、公會擬辦義務醫生及小學案、提交新執委執行辦理案、議畢散會、

長興輪在蕪湖肇禍

航訊、三北公司、長興輪船、此次自漢下水、滿載雜貨一切、在蕪湖方面、輪船正欲靠泊、適有裝運石膏之某姓航船一艘、以舵業損毀、失其駕駛能力、橫阻輪前、而輪船狂鳴汽笛、使其讓開航路、亦復無效、與以江流湍急、長興輪無法停航、致該船前側、頓被撞毀浸水、並即立時沉沒、幸經附近舢板、馳赴助救、故全船生命、得以完全保存、昨來長興輪業於昨上午返滬、並經輪船主報告公司、

市商會 糾正違法抽牙稅

上海市商會、昨特函寶山牙稅稽徵處請嚴予糾正、以符稅法、茲錄原函如下、逕敬者、本月十七日接木材業同業公會函稱、茲據閘北同業黨森同孚等二十餘家木號報告、近來時有寶山縣牙稅稽徵處人員、率領武裝警察迫領牙帖、又誤解發票上蓋有出行字樣、認爲行佣、指爲牙行、拘至寶山縣府處罰迫領牙帖、現已被處罰領帖者計有二家、(一)閘北三陽路同利板號罰去銀二十元領帖一紙(二)青雲路振豐木號罰銀八十元、亦領帖一紙、以致人心恐慌、難安營業、請求救濟等語到會、據此、查該號等、皆係自資營業、並非代客買賣、收取佣金、與牙行性質絕對不同、依法不應領帖、至出行二字、係棧司送貨力金之代名字、木商習慣、無論何家商號、皆可視同、若執此以衡、則不但非法徵收而市面亦大受影響、爲此函請致函寶山牙稅局、制止此項行動、並新函知公安局四五等區、俾再派警協助、以安商業、實紉公誼等語到會、查該公會所屬同業木號、皆係自資營業、並非代客買賣、與牙行性質毫不相同、乃寶山牙稅稽徵所遽以發票上蓋有出行二字樣、斷章取義、指爲牙行、强令領帖罰款、辦理殊屬失當、無論出行兩字、爲棧力之代名詞、與牙行絕不相蒙、即就商業習慣而論、相沿之名稱、其事業規模較大者爲行、其門市零售規模較小者爲號、(行)是一義、其性質如何、要以業務爲區別、斷無招牌上冠以行字、即可强指爲牙行者、該稽徵所不明商情、貿自違法徵收、務請嚴予糾正、令其退帖還稅、以維商業而符稅法、實紉公誼、

船舶碰撞處理會開十四次會議

交通部上海航政局船舶碰撞糾紛處理委員會、昨日下午二時、在該會所開第十四次會議、出席彭湖、張社尊、徐祖藩、陳幹生、何德言、林大凡、紀錄何道濤、主席彭湖、(一)開會如儀、(二)主席報告開會宗旨後、討論(一)泰順輪船在吳淞口撞傷太平輪船案、[illegible]平安輪船公司、太平公司信函、大興輪船公司王鴻元、呈復查明大平輪船沉沒[illegible]、三北輪船公司[illegible]、議決[illegible]、鼎新船主之損失報告書、核定[illegible]

北洋線航商十八家 昨日起已實行合作

規定水脚價目統一回佣 先試辦米粮及麵粉兩種

行駛北洋線政記三北等十八家輪船公司實行合作、提高運率、統一水脚、昨日起實行、並要求英商太古怡和參加、日商表示不滿、茲誌詳情如下、

▲昨日實行 北洋線輪船公司三北、政記、招商、海昌、鎮大、北方、肇興、直東、天津、和豐、華甯、福甯、中大、惠通、大通、大通興、源興、壽康等十八家、鑒於同業競爭、以致水脚狂跌、爲補救計、由上海市航業同業公會迭次召集航商及轉運報關業理商合作辦法、今已商妥、於昨日起正式實行、

▲合作辦法 新聲社記者昨向航業界探悉、北洋線輪船公司之合作辦法、首先實行者爲米及麵粉二種、由滬出口貨、已規定各輪船公司運費及報關行回佣、至於其他各貨及由天津等處運滬貨物、決俟米及麵粉試辦後、成績如良好、則再逐漸分別實行、至於輪船公司與報關行之回佣、至前日始商妥、報關業公會、將辦法函航業公會、聞航業公會已將辦法報關業公會之辦法、分函各會員公司徵求意見、大致可無問題、

▲外商方面 華商北洋線輪船公司實行合作後、決定進行要求英商太古怡和二公司加入、詳細辦法、正在協商中、至於日商大連日清等輪船公司、對於我國北洋線航業之合作、認爲不利、表示不滿、正在討論設計反對中、

▲合作初步 據航業界談、自交通部召集航業促進會後、各航商對於航業之合作、認爲刻不容緩、由交通部指導之下、成立中國航業設計會、今北洋線十八家輪船公司之合作、堪爲我國航商實業之初步云、

駐滬法陸軍 明晨操演射擊

駐滬法陸軍、茲定於本月二十日上午六時半、及八時半間、在勞利育路空地上操演空彈射擊、屆時附近居民可勿自相驚擾、

舞女張愛貞 虐待螟蛉女

前大滬跳舞場舞女張愛貞、本地人、現年廿一歲、家住白克路儉安里六號門牌、於三年前、以五十元之身價、購得六歲女孩小寶爲養女、[illegible]活潑、頗覺可愛、但小寶究屬年幼、智識未開、平日不免有偷竊食物行爲、致遭張愛貞毒打、並用雞毛帚毆傷面腿各部、經人報告中華慈幼協會、派代表趙健、於本月十三號上午九時半、轉報新閘捕房、派探長李時中、探目丁華國、前往調查屬實、乃將幼女張小寶帶入捕房、轉送廣仁醫院驗明傷痕、翌晨解送第一特院、諭將小寶交慈幼會留養、一面簽出傳單、發交捕房傳訊、[illegible]張愛貞自投法院刑八庭候訊、[illegible]

江北小開 欠債住宅被封

[illegible]前新新跳舞場經理[illegible](即江北小開)[illegible]

法捕房出售舊物

法租界中央捕房、茲訂於本月二十一日(星期四)下午二時半、在盧家灣立路巡捕房、出售舊楊車、黃包車、及自由車等云、

顧仁濟精於醫道

世代儒醫顧仁濟、內外科著手成春、[illegible]

電影畫報出版

良友圖書公司出版之電影畫報、文字精彩、圖片悅目、第十一期已出版、頗受讀者歡迎、該期內容有[illegible]、洪深之「到西北去」、[illegible]之「女人」、蔡楚生之「漁光曲」、長篇記載有[illegible]、小說有「影迷日記」、另有電影漫畫數篇、銀色小品、尤好萊塢消息、豐富、排列新穎、圖片尤爲精美、讀者想必歡迎也、

「孤軍魂」明日公映

[illegible]「孤軍魂」一片、係追述一九一四年世界大戰時、英軍一隊、在沙漠中[illegible]、悲壯[illegible]、明日(二十日)起在大上海大戲院[illegible]

公債與金市

新高價層出不窮 公債市漲鋒甚銳 市場人氣萬分堅强 結果各債一致上挺

昨日華商證券交易所各債券市況、於晨初開出、新高價層見疊出、金短裁兵暨整六等又發現最高紀錄、市場人氣、萬分高强、大有氣吞山河、不可一世之概、夷考原因、當以藏本失蹤之時、大小交易、競拋空頭、數量至巨、迨尋獲消息傳播於市場後、一部份仍事觀望、不謀抵補、而昨日消息、關於西南方面者、實力派益見團結、竭誠擁護中央、於是多頭相率加碼、空頭益遭壓迫、毛盤開出、裁兵即首挑半元、至統鹽而愈漲愈勁、金短整六且暴漲元餘、挺勢之秀、足令經營者相顧失色、次盤上市、前列各債、當然承初盤之餘勇而再度前進、至九善始稍平和、微疲五分、而金短竟打破一切紀錄、透出七十四元、欣欣向榮、歸有其極、新關整六、亦倍受扶植、而趨前進、後市狀況、仍屬和平、極鮮軒輊、總而言之、不過一角五分之上落、至金短開出、乃一跳三角、再現紀錄、收市一盤、各債券續漲九分一角全四五角不等、結果較前一致高漲二角至一元七八角間、茲將結果統計、列表於下、

債別期現	編遣六月	編遣七月	裁兵六月	裁兵七月	一九關六月	一九關七月	一九善六月	一九善七月	二〇捲六月	二〇捲七月
前開	四一.〇〇	四〇.六〇	七五.六〇	七五.六〇	四五.四〇	四四.五〇	五〇.九〇	五〇.〇五	五三.一〇	五二.二五
最高	四一.三〇	四〇.七五	七六.四〇	七六.〇〇	四五.八五	四四.八五	五一.一〇	五〇.三五	五三.一〇	五二.三〇
最低	四一.〇〇	四〇.五〇	七五.六〇	七五.五〇	四五.四〇	四四.四五	五〇.九〇	五〇.〇五	五二.八〇	五二.一五
後收	四一.二〇	四〇.六五	七六.二五	七六.〇〇	四五.七五	四四.八〇	五一.一〇	五〇.三五	五三.〇〇	五二.三〇
較前	漲〇.二五	漲〇.二〇	漲〇.八五	漲〇.八〇	漲〇.三五	漲〇.三〇	漲〇.三〇	漲〇.六〇	漲〇.六〇	漲〇.四〇
差額	〇.三〇	〇.二五	〇.八〇	〇.六〇	〇.四五	〇.四〇	〇.二〇	〇.三〇	〇.三〇	〇.一五

債別期現	二〇關六月	二〇關七月	統稅六月	統稅七月	鹽稅六月	鹽稅七月	金短六月	金短七月	二二關六月	二二關七月	整六六月	整六七月	九六六月	九六七月	金長六月
前開	五二.〇〇	五一.四〇	五五.四〇	五五.〇〇	五六.八五	五六.三〇	七三.八〇	七二.[illegible]〇	六五.二〇	六四.六〇	六五.九	六六.二五	一一.六五	一一.八〇	四八.〇〇
最高	五二.一五	五一.七	五五.七五	五五.二〇	五七.一五	五六.六〇	七五.〇〇	七三.一〇	六五.六五	六四.七〇	六六.八〇	六七.〇〇	一一.七〇	一一.八〇	四八.〇〇
最低	五一.九五	五一.四〇	五五.四〇	五四.八五	五六.八〇	五七.一〇	七三.七五	七二.三〇	六五.二〇	六四.六〇	六五.七五	六六.二〇	一一.五五	一一.六〇	四八.〇〇
後收	五二.一五	五一.七〇	五五.七〇	五五.一〇	五七.一五	五六.五五	七四.六五	七三.〇五	六五.五五	六四.六五	六六.六〇	六七.〇〇	一一.六〇	一一.六五	四八.〇〇
較前	漲〇.五〇	漲〇.五五	漲〇.五五	漲〇.五五	漲〇.九〇	漲〇.[illegible]五	漲〇.七五	漲〇.七五	漲〇.八	漲〇.七〇	漲〇.七〇	漲〇.七〇	漲〇.一〇	漲〇.一[illegible]	漲〇.〇五
差額	[illegible]	[illegible]	[illegible]	[illegible]	[illegible]	[illegible]	[illegible]	[illegible]	[illegible]	[illegible]	[illegible]	[illegible]	[illegible]	[illegible]	[illegible]

標金趨勢堅穩 全日有四元四角差額 比上週五再漲三元半

十八倫敦大條近遠期軋縮一八七五、美銀小三七五、私電亦同、標金昨前市開盤價較上週五漲三元六角、爲一千另十五元二角、次又抬大一角、見十五元三角、恆餘、元春、餘慶永、義豐永俱賣、時已悉先令美金俱不動之訊、一時人心不振、另戶均賣、致價立降二元五角、九時念六分、還到十二元八角、嗣因匯市尚平、大連幫等買進、盤好一元一角、九時五十六分、回到十三元九角、後抬面上交易極稀、價在十三元左右盤旋、直至十時半後、匯市步鬆、餘慶永、恆餘再賣、元茂永、大德成、義豐永、鴻興、永豐亦爭售、作再跌去二元、及至十一時十一分、降爲十一元四角、此後由福昌、盈豐恆、大德成購入、價抱上二元、十一時三十三分、見十三元四角、旋又爲福興永售出、價復盤小一元一角、五十七分退到十二元三角、往下稍漲數角、至十二時收盤、價爲一千另十二元六角、後市開盤爲十二元五角、初盤小一角、至十二元四角、嗣因匯市堅穩、福昌、元茂永、兆豐昌、慶發永等爭購、價立漲二元九角、二時三十六分、好爲十四元九角、福餘來售、回小一元一角、三時另二分、退到十三元[illegible]

前市

開盤 一千另十五元二角
最高 一千另十五元三角
最低 一千另十一元四角
收盤 一千另十二元六角
補水 一千另十三元

後市

開盤 一千另十二元五角
最高 一千另十五元八角
最低 一千另十二元四角
收盤 一千另十五元一角
補水 一千另十五元

登賬價格 六月 一千另十三元 七月 一千另十二元 八月 一千另十三元

教育

蘇省第六民教區 首屆社教會議昨開幕
十縣五十九社教機關代表參加 上午行開幕禮鈕永建等致演詞 今日討論提案生計教育爲中心

江蘇省第六民衆教育區第一屆社會教育研究大會、自昨日起在省立俞塘民衆教育館舉行、上午九時行開幕禮、下午分組審查提案、並參觀生計教育聯合展覽會、茲分誌詳情如次、

▲報到會員　計有上海松江嘉定奉賢青浦南匯太倉寶山金山川沙等十縣教育局長朱昌麟朱驥昇王鴻文朱念基劉則駿鄭鑑石等、及上海閔行塘灣、顓橋、三林、馬橋、松江楓涇、天馬、泗涇、亭林、山陽、青浦金澤、重古、珠街閣、坍石橋、奉賢南橋、奉城、太倉城中、方家橋、雙鳳、劉河、寶山城區、顧村、金山、朱涇、張堰、千巷、南匯城廂、新場、周浦、六團、六灶、黃鎮、川沙城區、小灣、龔鎮、嘉定婁山、外岡、徐行、馬陸、南翔等地民衆教育館、農民教育館、民教實驗區、圖書館、體育場等五十九社教機關主管人員金作賓張翼張檀沈鴻猷吳錫麟李福鐵等六十餘人、

▲開幕典禮　該會先於昨日上午八時舉行擴大紀念週、主席鈕長耀、由省黨部委員邱有珍演講「三民主義與民衆教育」、繼於九時舉行開幕典禮、除全體會員參加外、到來賓有考試院秘書鈕惕生、省教育廳第三科長吳劍眞、省黨部常務委員邱有珍、上海縣長潘忠甲、松江縣長金體乾、奉賢縣長楊卓茂、上海縣黨部常委張經野、南匯縣黨部常委朱幹棠等、主席鈕長耀、紀錄李宗孟楊永武徐蘊寅、行禮如儀、首由主席報告、繼由省教廳吳劍眞省黨部邱有珍致詞、省立俞塘民教館創辦人鈕惕生及金體乾潘忠甲王鴻文等相繼演說、至十一時許禮成、

▲主席報告　主席鈕長耀報告略謂六區社教同志、過去雖同在辦理社教事業、但因時間的牽制、區域的隔閡、不能時常聚首、相互研討、最近教廳訂定省立社教機關輔導各縣社會教育辦法、把蘇省劃成六區、每區指定省立民教館担任指導事宜、並規定分區社教研究會議辦法、以謀發展社教、本區係包括舊松屬七縣及嘉寶太三縣合共十縣、各縣瀕近海濱、當此太平洋風雲日益險惡的今日、我們不能再唱高調、應從速計劃、共謀促進社會以復興民族、本屆大會以生計教育爲討論的中心、同時又舉行十縣生計教育聯合成績展覽會、我們希望乘這個機會、集思廣益、捨短取長、討論出確切有效的辦法、去解紓國家當前的危機、增加民衆生產的力量云、

▲代表致詞　省教廳代表吳劍眞致詞略謂、社教發展可分三個時期、一、試辦時期、二、推行時期、三、普及時期、目前蘇省社教情形、正是停頓於舊有的時期、是第二時期過渡到第三時期之關鍵、希各位努力、組織此難關、以期達到普及、改進社教必需㈠組織健全、㈡工作確實、㈢經費節省、㈣政教合一、㈤以社會爲本位云、省黨部代表邱有珍致詞略謂、關於政教合一、兄弟略有感想、依過去歷史來看、從前政治是官員負責較少、地方事業之進步、並不依靠政治、是由地方人士如族長、紳等負責改進、現在封建制度之崩潰、地方領袖之動搖、此等人已失其地位、故地方事業之改進亦失掉中心、許多事業遂由地方機關去辦、但政治之設施、完全本其政治基礎建築而來、我們欲謀地方政治之改進、從事社教者、應設法把政治基礎轉移到人民身上、而使政府一切措施、均應民衆的需要、地方事業才有進步云、

▲鈕氏演說　鈕惕生氏演說略謂、社教名詞各國都有、惟我國社教與各國不同、近乎成人教育、是訓政時期喚醒民衆的工作、今日大會參加者爲十縣、此十縣瀕臨太平洋、接近上海租界、且是首都以下的海口、江浙兩省的財富之區、其地位之重要、實較他省爲甚、當此國家民族危機緊迫之時、我十縣人士更應努力奮鬥、謀國家富力與强力之發展、尤其對於醫學之提倡、衛生實施、及鼓勵青年受軍事學識等工作、更爲生計教育之重要工作、我們應以時勢之需要、而加以研究、計劃實施、以復興民族云、

▲審查提案　此次大會收到提案計一百餘件、分生計教育組、健康教育及語文教育組、會務組、特種組等四組、每組推定審查委員十餘人、於下午一時半至三時、開分組審查提案委員會、四時參觀生計教育成績展覽會、并由馬橋區公司、農民教育館等數機關招待茶點、下午七時由中國教育電影協會開映教育電影及各種滑稽電影以助餘興、

▲生計展覽　昨今兩日陳俞塘民教館舉行園藝展覽會、農產展覽會、婦女出品展覽會、合作事業展覽會外、並舉行十縣生計教育成績聯合展覽會、地點在俞塘小學、每縣陳列一室、標本、圖表、攝影、手工藝品、出品分農產品、工藝品等計二千餘件、太倉多工藝品、青浦多農產、上海嘉定多土布、餘如松江之生產工作模型、奉賢之製鹽順序及農具小模型、頗爲精緻、

▲今日秩序　上午八時至九時、請省立教育學院教授俞慶棠氏演講、九時起開始研究會議、下午二時至五時繼續開會、五時半舉行閉幕典禮、七時由上海黨政各機關舉行公宴云、

科學社本屆年會決組論文演講兩委會
▲推胡先驌竺可楨爲委員長

中國科學社、最近舉行第一百十七次理事會、出席胡步曾、胡剛復、秉農山、楊允中周子競、王仲濟、主席胡步曾、議案如下、㈠本屆年會日期定爲八月十六日至二十一日、㈡去年年會論文國內社員有四十二篇、國外社員亦有十餘篇、雖不可謂少、但以本社專門人才之衆、一年之中僅有五十餘篇、尙不足以充分表現、故本年期有一百篇以上、希論文委員努力徵求、並推竺可楨(委員長)張景鉞、謝家榮、何衍璿、曹梁廈、茅以昇、翁文灝、葉企孫、王家楫九人爲論文委員、㈢本年年會演講、應先妥爲組織、對科學教育、應擬一有系統之演講程序、另擬舉行數次關於生產及國防之專門演講、並公推胡先驌(委員長)何魯、嚴濟慈、楊紹曾、伍獻文、秦仁昌、胡博淵、陳清華、張延祥九人爲演講委員會委員、㈣胡步曾提議、近數年來、各種專門學會、漸次存立、彼此初無聯絡、本社爲國內最大之學社、包羅各科、實有聯絡各專門學會之地位、社員葛利普博士曾迭次提議仿照英美科學促進會之辦法、於每年年會時輪流邀請其他一二專門學會同時開會、以資共同討論特殊問題、本年中國植物學會、擬首先與本社年會聯合開會、又中國動物學會、亦擬在本社年會中開成立大會、是否贊同請公決、議決一方面整理本社分股辦法、一方面與其他各專門學會接洽聯絡、本年植物動物二學會加入年會、表示歡迎、㈤通過劉咸、方錫疇、陸費逵爲普通社員、餘略、

江甯社教團赴無錫考察

(無錫通訊)江甯社教考察團、以社教事業、爲中心工作、近爲明瞭各縣社教實況起見、於上月二十日出發、分赴山東、菏澤、鄒平、青島、河北、定縣等處參觀、由中委李宗黃領導、同行委員有嚴必康、陶亮成、杭綁山、嚴從先、宋紹、許啓桂等、前日上午、李委員等由京抵錫、寓新世界旅社、下午游覽梅園小箕山黿頭渚等名勝、昨(十八)日該團赴黃巷教育學院及北夏南北兩民教實驗區參觀、聞該團考察期爲一月、定今日離錫赴崑山上海等處參觀、以資借鏡、不日將返江甯云、

中國教育建設社積極提倡生產教育

▲黃渡養雞場招工學生　中國教育建設社、昨舉行董事會議、出席滕仰安、孫元曾、張仲寰、吳志騫等、推滕仰安主席、首由主席報告本社與省立黃渡鄉村師範合辦之黃渡養雞場、及養雞狀況、繼討論㈠推銷蛋雞辦法、㈡原有工學生不敷應用、續招工學生二名、㈢新股款限七月底繳足、㈣清查本年度一二三四月收支帳目、由董事孫元曾、張仲寰、吳志騫負責辦理、議畢散會、

衛生運動
各校應派遣代表參加
•市教局昨訓令各校•代表十人至十五人•

本市市教育局昨訓令各校應派遣代表出席參加本市第十三屆衛生運動大會云、案准上海市衛生局函開、敬啓者、本市第十三屆衛生大會、定於十九日上午十時半在南市大吉路公共體育場舉行、擬請貴局特令各學校出席參加爲荷、等由准此、合函令各該校派遣代表十人至十五人出席參加爲要、

請撥獎金
▲運滬演說前三名 ▲各獎新生活儲金
市教育會函大滬銀行

本市大滬銀行、前爲鼓勵新生活運動演說競賽興趣起見、曾函市教育會獎勵優勝前三名甲種新生活儲金、昨由教育會函請照提、原函如下、敬啓者、前准貴行函開、爲鼓勵次舉行全市中小學生新生活運動演說競賽、爲鼓勵優勝者起見、擬分贈決賽優勝之中學小學兩組、各前三名甲種新生活儲金、藉留紀念、隆情厚意、主深銘感、惟查此次決賽結果、除中學組前列三名照分評定外、所有小學組之第三名魏實李文娟二人分數相等、未便輕予棄取、爲鼓勵計、擬請貴行依照原額、擴充一名、俾得同受該項儲金之獎勵、茲由敝會備具得獎學生領摺函件七紙計中學組第一名陳和坤、第二名常厚庚、第三名李璧華、小學組第一名鄭叔生、第二名陶健壯、第三名魏實、李文娟、用特函達、至祈查照後加蓋貴行圖章寄回敝會、以便函知各該生等持函前來領取儲摺、並希惠付爲荷、此致大滬商業儲蓄銀行、上海市教育會常務理事黃造雄、張忠道、

克路新寶興學校、暨小學、創設雖僅一年、而校務進展、一日千里、該校校長張新伯張仲寰昆仲、暨教職員蔡恥吾吳蓀張怡慈等、努力合作、成績斐然、茲聞該校定於本月二十三二十四兩日、舉行成績展覽會、及家長談話會、並出版特刊一冊、報告一學期來一切設施、成績方面、均係學生平時作品、計幼稚園、低年級、有新生活大單元設計二室、中高年級暨中學分語文社會自然算學藝術五室陳列、屆時琳瑯滿目、定有一翻盛況云、

學校消息

▲法政學院八屆畢業　金神父路打浦橋上海法政學院、於本月十七日上午十時、在該校大禮堂、舉行第八屆畢業典禮、計到校董齊致馬壽華市政府代表章淵若、市黨部代表俞仲標、市教育局及大學聯代表蔣建白、院長張忠道、總務長章淵若、教務長周新民、訓育長陳烈、教授代表江鎭三等、暨本屆畢業生及學生約五百餘人、濟濟一堂、氣象嚴肅、首由張院長報告本屆畢業生人數、並以服務社會與繼續研究爲勗、次由黨政機關代表、相繼演講、其中以章淵若先生之演講、爲最精警、全堂掌聲不絕、齊校董馬校董、及教授江鎭三等、均相繼演訓、最後由畢業生代表歐陽謙答詞、延至正午始散會云、晚間又該院舉行歡送會、舉行游藝、以資歡送畢業同學、節目頗多、均甚精彩可觀、

▲滬海中學講演競賽　本埠陶爾斐斯路滬海中學、本學期曾請國內外名流碩士、來校主講各種學術問題、頗具成績、現爲鼓勵同學講演興趣起見、特於昨日上午、在該校大禮堂、舉行學術講演競賽、敦請暨大教授康宜之、章衣萍、及鄭報總主筆王先生評判、結果第一名孟壽椿、第二名張瑞芝、第三名吳永章、未給商務大東漢文正楷書局等書局贈送書籍爲獎品云、

▲滬濱中學校展覽成績　本市

▲寰球會籌辦暑期學科　卡德路寰球中國學生會、歷屆所主辦之暑期學校、素著成績、茲悉本屆暑期補習科、已定於七月十六日開學、時間爲六星期、分高初兩級、設英法德日俄文數學六學科、學費文科四元、其餘各科、每科八元、參加二科者、每科可減少一元、所聘教授、英文由該會幹事楊實乾担任、德文由德國柏林大學醫學博士吳慶昌担任、法文由法國巴黎美專畢業鄭魯巖担任、數學由美國愛高華省立大學碩士陳極君担任、日文由江君担任、俄文由中東鐵路站長及駐伯力專員王季宜担任云、

▲慈航助產學校畢業典禮　本埠慈航助產學校、於昨日下午二時假四川路青年會舉行第四屆畢業典禮、到市教育局潘局長、市黨部喻仲標、市衛生局長鍾立琦、及來賓學生數百人、首由主席王學權報告、行禮如儀後、由校長宋健報告、次請潘局長給憑、並致訓詞、末由學生代表栗顯鵬致答詞後、即攝影禮成、

▲鐘勉齋免費教英文　鐘勉齋君學識淵博、英文尤有根底、鐘君因鑒海上謀食、尤重英文、而失學青年、又以無力補讀爲苦、故願乘公餘假晷、每晚七時至九時、義務教授、凡有志進取者、儘可前去報名、不拘性別、不限程度、不計年齡、不收學費、不冀酬報、不間寒暑、星期假日、亦均照常授課、現尚有餘額六名、有意研究者、可從速前往報名、此誠失學青年進修英文之絕好機會也、鐘君寓英租界梅白克路二十二號懋益里、報名者可逕赴該處云、

中國網球公開雙打結果

司爪、司德 對 好熱司、陳卜亦　六—三　六—二
卡爾生、潘禮賢 對 區程始、唐永澤純　六—一　六—〇

我決參加下屆世運
主辦國德意志已來函邀請 十一屆遠運我決單獨主持

京訊、第十一屆世界亞林匹克運大會、已定於後年(一九三六年)八月一日至十六日、在德京柏林舉行、主辦國德意志世運籌委會、已邀請各國參加、我國決定參加、將託由體協會及早籌備、全部參加、或參加一部份、尙未決定、將派遣選手人、負責辦理、至報載德國邀請各國選派少年團體及專生各三十人、於世運會期間、前往觀光、部內尙未接到該項邀請書云、又訊、日本與菲律賓非法解散遠東運動會事、我國體育協會表示嚴重否認後、會即電告亞林匹克之世界體育會、請依法制裁、正氣社記者昨晤教部體育委員會某委員、據告最近已接世界體育會覆電、對日菲逾越體育道德之行爲、深表遺憾、惟以遠運會爲獨立性質、不在世界體育會制裁範圍之內、礙難越權干涉、表示愛莫能助之忱、我國對此、亦屬深知諒解、貫徹始終否認日菲解散遠運之決議、仍由我國單獨籌備、保持遠運會生命於不滅、預定後年在華舉行十一屆大會、並邀荷印等國選手前來參加、擬即電告世界體育會備案、同時又因世界運動會已定一九三六年在德國柏林舉行第十一屆大會、我國必須積極籌備佈賽、準備與世界健兒相週旋云云、

草地網球 中華對花旗交鋒
明日在花旗總會

上海草地網球賽中華對花旗、於明日(二十日星期三)下午五時在大西路花旗總會交鋒、左列球員、如有因故不克出場者、希於今日通知管理黎寶駿(電話三〇二三二)、俾得另邀補充、應戰名單如左、邱飛海、孫麟方、王文正、居開元、周冠軍、張定釗、郭予杰、馬安權、鄭自榮、唐永純、

氣象報告

徐家匯天文台昨日下午四時三十分氣象預報云、此間各處天陰或有陣雨、江西浙江及福建海濱一帶有雨、山東周圍有南風、此間海濱有東南風、頗緊、東海上有東至東南風、台灣海峽有西南風、又昨日下午三時前二十四小時內本埠氣溫最高八〇•六、最低六五•三、去年同日最高八〇•一、最低六六•〇、

CHINESE OPTICAL COMPANY 精益 OPTOMETRISTS & OPTICIANS
戴眼鏡爲目光計 請戴精益眼鏡
驗光準確 儀器精良
品質高尚 價格公平
精益眼鏡公司謹啓

民話

從求婚說到離婚
正泉

編者附註：本文作者正泉先生的主張，是非常的勇敢，但也非常的誠懇；一望而知是一位熱情純潔的青年。的確，在過渡的現階段，這還是一個不能解決的很嚴重的社會問題。本刊願站在純客觀的立場上，歡迎關心青年問題的讀者諸君參加討論。

進化，婚姻隨着時代前進，而有時受了環境的激盪而發生蛻變，在進化的過程中，不幸中國婚姻的革命也與政府革命一樣，過渡着現實的遊離狀態．宗法社會遺留 [illegible]

一般人的同情．尤其是爲取得某一方的信仰和表示自己的決心而離婚更可以不必，除非解決不可而有解決的可能，在現社會經濟組織之下，普遍的觀察，婚姻也是有條件的，

幾個數字的對比

㈠據上海專家之估計：日本對華侵略、自一九三一年佔領滿洲之後、以迄今日、其軍費總數、在五萬萬日金以上、若包括鐵路公路及其他一切之投資、全盤計算、其侵略費用之總數、當在十萬萬日金之上。

㈡日本政府鼓勵國人侵華、有三萬人受天皇之賞。

㈢我國本年化妝品之進口數、據國際貿易局發表：自一月份起至四月份終、總數達二五七二四五金單位、折合國幣計五十二萬七千八百七十餘元。至進口國別、美國最多、法國次之、日本竟居第三、計佔四四、三三九金單位。

▼看雲隨筆

黃山谷煎茶賦有句云：「洶洶乎如澗松之發清吹，皓皓乎如春氣之行白雲。」顯通霜茶賦云：「一經細雨藹然浮，爽空淡烟風雨秋。」俱是烹茶之妙句。

×　×　×

天下妙詩俱非苦吟而得來，苦吟者多不自然，能於自然之中而有幽默之風趣者，古人詩中實不多見。尹似村有偶成句云：「嬌兒呼阿爺，樹上捉蝴蝶；老眼看分明，霜粘一黃葉。」此詩實是天籟。

×　×　×

史梧岡有詩云：「一峯兩峯陰，三更五更雨；冷月破雲來，白衣坐幽女。」寥寥二十字，實有陰森森的鬼氣，可與李長吉蘇小小墓詩：「西陵下，風吹雨。」分庭抗禮。

×　×　×

李白之詩甚多，其書牘不長見，近讀其送魏四書云：「天與水遠，雲連山長，黃鶴曉別，愁聞命子之聲，青楓暝色，盡是傷心之樹。」太白固多情人，著墨无多，而情思深長。

創作的態度
獻給作家之羣
鄭一

從文學研究會、創造社的算起、以至現在這許許多多的新進作家、中國的文學作家、眞可以說是「不可勝數」。凡是能夠有一兩篇作品發表、便可以成爲文學作家、人家稱他爲文學家、他自己也以文學家自命。這在社會上已經成了風氣、無怪乎我們的文學作家可以車載斗量了。

常常聽見朋友談起：你看某人現在多麼努力、這個雜志有他的作品、那個月刊有他的小說。近來某個月報登載着他一篇文章。那麼這位「某人」不但是位「作家」、而且是一位「新人」了。自然至於他的作品的好壞是不計較的。我們不能說一切作家的作品都是粗製濫造、有幾位也的確能夠很努力的在那裏創作、但他們却不能以爲自己在那裏努力創作或者男爲一般人的捧場、而自己因此自驕、自滿、不再求進步。所以夠得上眞正作家的固然有、但一般作家我敢斷定、他之成爲作家、不是由於互相標榜、就是由於有組織的捧場、這種作家、也許能夠出風頭於一時、但不久或者經過了許多時候以後、誰還去注意他。

我們的文壇上、眞是什麼事都有、招搖撞騙、無所不爲、冒名頂替、居然亦發生於高貴的文壇。我們不願意舉什麼實例、注意文壇之情形者當能了然。

我們文壇上、所以成爲如此的情形、大原因固然是由於一般作家的好名心太大、但還有重大的原因是由於一般作家太不誠實、根本不明白創作的態度。最近讀到Margand關於「小說創作的經驗」的講演、他有三點關於創作的態度、勸告一般作家：

(一)對自己的成功要謙卑。永不可知足。人人都距理想很遠。遺憾總免不掉。一個作家將永在不滿足地追逐中。

(二)永不可因人家批評而生怒。這點極難作到、因爲一篇作品極親切地關於作者本身。對於一切批評都直接地敏銳地感到。但過後你常會發見批評的正確性。

(三)對作品須嚴肅。一個作家對他自己的作品應有充分的信仰——視爲他自我的一部。(見燕京大學校刊第六卷第三十三期)

我奉勸一般作家、實在應當以這個爲座右銘。拿個鏡子照照自己、無論「已成名的作家」、或者「自以爲已經成名的作家」「將成名未成名的作家」、「尙未成名的作家」和文壇上的一切開雜人等、看看自己、再看看下面所學的三點、自己是不是應當慚愧。

大家如果都能注意上面的三點、不但文壇可以澄清、眞正的文學作家自然可以出現。

所以、「創作的態度」實在是應當注意的。

◘注意本刊明日

本刊革新、前經預告、惟以一部分稿件、未能准時交到、以致愆期、茲已準備就緒、明日起即可以最新之姿態躍現於讀者之前、請注意爲荷。

招商局 ◀船期廣告▶

江新快輪　准於六月二十日星期三晚開往漢口沿途各埠均靠
江安快輪　准於六月念一日星期四晚開往漢口沿途各埠均靠
新江天快輪　准於六月十九日星期二下午五時開往鎭海寧波
廣濟快輪　准於六月十九日星期二晚直放溫州
新銘快輪　准於六月二十日星期三上午六時開往威海衛烟台天津
公平快輪　准於六月念一日星期四上午七時開往汕頭香港廣州
普安快輪　准於六月念三日星期六下午九時開往普陀
海祥快輪　准於六月二十日星期三上午六時開往福州老

影譚

影評以外

關於「三姊妹」（明明）

關於「三姊妹」，藝友們說過的話很多了；這裏，我祇想說一些人家沒有說過的話，間或有些別人已經提到過的，但我認爲有強調一下的必要的，那麼我也不怕麻煩的來重申一遍．

★靜芬，瑞芬，淑芬，這吳家的「三姊妹」，她們是同一父母所生的，又生長在同一的時代，受着同一社會的物質生活的薰陶，更屬於同一的階級層．受的却也同樣是半殖民地的奴隸教育．論她們的年齡又是相差無幾的．但她們却又有着三個不同典型的性格；這，我可始終找不出有着決定意義的社會根據．就是馬一滄和趙瞎的個性．也是很模糊的；可不是嗎？馬一滄是有特殊財勢的人．卽使打死幾個下賤的奴隸也算不得什麼一囘事．但他見到靜芬的媽媽嚇死了的時候．

覺會胆怯的呆往了；趙瞎這裏是把現社會的一個前進的青年姿態出現的，但他聽到他的愛人瑞芬失了身，並且還有了孕，畢竟是難過了起來，加深了他對馬一滄心頭的一種「性慾」的痛恨．一個受過新時代的洗禮的前進青年，覺會封建地做着「處女膜」的崇拜著；這些都是矛盾而歪曲了的．★

舊的東西裏，夢想多少的裝進一些新的東西．那是不可能的．「三姊妹」在畫面上給人們看到的，嚴格的說句，僅僅是一齣戀愛悲劇．假使硬把趙瞎嘴裏吐出「窮也不是罪惡」，想和馬一滄來個窮富的對照，那是不眞實的．

★「三姊妹」在故事發展到靜芬的演說，或說是馬一滄被趙瞎打後逃走爲止．全劇是已經到了Climax的高潮，而可立刻結束的了．但是，據說他們爲了預期的得到賣座的效果．才拚命把尾巴拉長；其實．這是弄巧成拙．無疑．這尾巴不單止在藝術上講是不應該，就是營業上講也是失敗了的．全劇的效果．全給這尾巴破壞了；前半給與觀衆的較深的印象．也給這尾巴冲淡了；靜芬的個性，也是給這尾巴矛盾了．⋯⋯

不是嗎？趙瞎穿的是西裝，病了住的是醫院，由於一般觀衆的直覺，似乎趙瞎在社會上的經濟地位，還是有着特殊的優越性的．至於字幕上所謂「嚇嚇女人」的來個警局私捕趙瞎和朱湘成．也由於整個內容的決定，觀衆是不受「掛羊頭賣狗肉」的欺騙的．祗覺得它是兒戲似的際玩笑．

代郵

何連先生：尊稿「蘇聯的電影」，請將續稿卽日寄下，盼甚！（編者）

每日一人影

王人美

遠在三年前，記者偶然在戲院碰見王人美，那時有金燄和宗維賡伴着她，她穿着粗樸不相稱的衣服，沒有流露一絲活躍的神態；直至記者慢慢熟悉她的生活時，才曉得這潑剌的姑娘在平時所給人家的清淡的印象．

從小她便處在一個複雜的環境獨自掙扎．父母早逝，兄妹幾人同向文化界謀發展（她二哥人路從事兒童文學，姐爲社會學家李達之夫人），只有三哥人藝帶着「梵亞鈴」漂着她到處飄浮，未及愛底成年，環境已經誘導她懂世故，我們有時感着她有超女性的豪放，但我們最後會發現她非常沈鬱地在處理自己的感情．無論在任何人面前，她總是一個誠懇的溫情主義者．她很清楚人家的缺點或錯誤，然而她從沒有表示過自己的意見，却反願意自己犧牲一點使人家不爲這缺點而苦惱．她明知早日脫離歌舞神入影界對自己前途有利，然而却因爲不忍看見同道的小姐妹們離羣無依而反覆徘徊了一年多．假使人美僅僅爲着追尋自己的幸福，記者相信她和金燄的婚約早在「野玫瑰」問世那一年便已確定了．

上了銀幕的人美，可以說是幸運的演員．她在處女作「野玫瑰」所創造的潑剌健壯的典型，一舉而清除了當時中國影界的鴛鴦蝴蝶派的羸弱的風氣，而「都會的早晨」「漁光曲」又給她優良而適宜的主角地位，這，固然是編劇導演的成功，同時也是她的幸運！—不過絕不是偶然的幸運．人美雖有許多病其演劇天才較狹，但在她所處的型典以內她還是最豐富的一個．而且，在她的成功道上，她的溫厚恕道的爲人態度大大地幫助了她．影界常鬧是非，可是沒有人說過她不好，甚至和她素昧生平的人們都對她有好印象．「野玫瑰」出映後，居然在一天以內，同一張報紙內刊出七張她的照片．

嫁後的王人美慢慢地在輿論界中沈寂了，據說主因是她因爲愛金燄而改變了她爲人的態度．有些人說她不應該爲「他」的反對而放棄歌舞，更不應該爲了「他」而淡薄自己的親屬與友人．關於後一點，記者知道他倆在蜜月中深深地苦痛過：人美常常痛哭不能邀得人家諒解，金燄飲酒澆愁．他倆在婚前對過去生活彼此有一度清算：在人美，金燄並不反對她習歌舞，但反對她「在公子哥兒面前賣大腿」，如人美過去所從事的所謂「歌舞生活」．記者極端同情金燄的意見，事實上人美也並未放棄歌唱．他倆的小小的新房裏安放好一座鋼琴，而過去一度謠傳人美拒唱的「漁光曲」，其銷路已打破人美本人的紀錄．

「人美」的歌喉得到極多的小市民層的讚美者．但顯然一半爲過去「歌舞」的靡樂方式所誤．她的歌聲常常因爲她的不自然的震動而使人感着贅或憂傷．她的舞台經驗留給她優美的動作，這種動作最好用「午夜景」與出，將近會過火，她臉上肌肉的構造似不很適宜於悲劇，但以後她不定她要演較喜劇多的悲劇．

表演術圖解（卅八）

洪深譯

（廿四）暴怒，唇啓，微露齒，下巴伸出；如圖一一七；

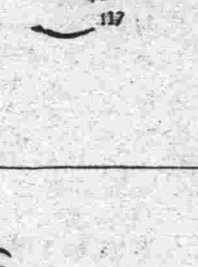

又，充滿了敵氣，下巴更出；如圖一一八；

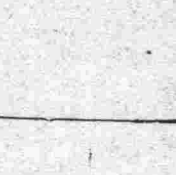

又，怨毒之甚，欲得而甘心，下巴伸出，露齒更多；如圖一一八A；

（廿五）殘酷，憎恨，有報復之心，下肥伸出，咬上唇；

給有志學寫電影劇本的人們

編劇者的詞典（包時）

成功的電影編劇家，他們對於電影術語都有深的了解．因爲這些術語雖是導演與攝影師所習用的，但編劇者在寫分幕劇本的時，一樣的要用着，更應當非常明瞭它們是怎樣的應用．因此在實行編劇之前，對於這些術語應先加以注意，所以現在把這些術語分別列後，它們就是編劇者的詞典：

攝影機　影片就是用它來照的．在一八七二年有位Muybridge先生首先發明了攝影機，在一八九三年將攝影機公開售賣．一八九五那年安迪生發明了一種比較更完善的攝影機．不久卽在支加哥市場上出售．攝影機是製造影片最大的工具，若沒有攝影機，根本就沒有影片產生．攝影機的發明，更可以說一是科學與藝術結合起的一種重要媒介物．

攝影師　是使用攝影機者．

演員表　劇中人的表格，在這表格中編劇者大致把各劇中人的簡性略述出來．在影片上最先映出那個演員扮演那個角色的那張表．也卽是演員表．

特寫　是人物或物件的放大的誇張的攝影．目的在強調觀衆注意或讓他們看的更清楚些．在特寫時只能使人物或物件之細部讓觀衆看見．

分幕劇本　根據編成的故事，把它分成技術式的劇本，導演者按照這個劇本拍製，在這個劇本中已將鏡頭的運用及劇中最詳細的部份都清晰而簡單的寫出．

導演　指導一切工作人員及演員製成一部影片，更要會處理這部影片及指導演員如何表演．他要對於劇本很透徹的了解．他要對於電影上一切技巧均善於運用．他就是製造影片的主腦．

閒角　在劇中不重要的角色，而少他又不可以，他的功用大半是造成劇的空氣．

漸顯漸隱　這是在銀幕映演時，一件事漸漸的沒有了，另一件事又漸漸的出現，它的功用是把兩件事劃分開．

插入　插入的電報，信件等．它可以幫助使你了解劇情．

內景　室內的景緻，多半是在攝影廠的玻璃棚裏搭佈景拍的．

時間的字幕　用字幕來表示時間，如「念年後」，「翌晨」等．

地點　這是外景地點，導演特選爲拍外景用的．

底片　放在攝影機內拍攝的底片．將來把它冲洗之後，用它來印副片．

副片　從底片上印下的片子，運往各影院放映的就是它．

製片者　出資本製造影片之人．

本或卷　一千呎底片算爲一本．一部影片却是八本，十本或十二本組成的．普通的笑片大半是兩本．新聞片多一本．

發行　將影片發行至各地放映．

說明書　劇本之簡單故事，用很少的字將故事的進展大概的說出．

抄本　將分幕劇本抄清，用以備製片時應用．

跟鏡頭　在變換背景時而使觀衆始終注意着一個對象．

推鏡頭　從遠景變爲近景而片子仍搖着，方法是將鏡頭往前推．

拉鏡頭　從近景變爲遠景，片子不斷，方法是將鏡頭往後拉．

劃過　表示同時間內兩個不同地點所做之事，用劃過．劃過是像是將上面的一個畫面捲起而露出另一個畫面，另一個畫面捲起又露出原來的畫面，這原來的畫面可以景同，但人物應稍改變動位，因此時已過去了一會兒的緣故．

字幕　銀幕映出來的字句，這些字句是幫助使觀衆了解劇意．字幕應少用，重要的戲應用畫面表現，不可用字幕表現．若把重要的戲用字幕表現，就像舞台上的口號戲一樣．

（這裏的解釋，僅是根據字面上的含義；至於更進一步的詳解，等待着參考洪深先生的「電影術語詞典」吧．）（完）

銀色之街

★新生命范雪朋，余英主演之新片「殘夢」，係友聯公司代攝，已定明日起於中央放映．

★東方黃天佐導演之「流浪的孩子們」，據該公司所發之宣傳稿云：「該片蘇俄鏡頭特多」，惟在「內容決定形式」之鐵律下，軟性內容之電影，而欲硬性形式之鏡頭演出，似不可能．

疾病初起不宜疏忽

微覺不適應立卽開始服用韋廉士醫生紅色補丸

疾病初起不以爲意體力衰弱而不及時調補此種人們但看張君自強之所歷當知其大意之危險而學得免避大病來臨之法子矣張君累任軍務要職現爲山西太原綏靖公署參議其來書云「鄙人身體素不注意補養終至虛弱受苦不淺在山西督軍參謀任內猶能持支北伐之役後任晉軍第九軍參謀長代理師長稍覺形容枯槁體力不支旋充第三集團軍少將參謀軍書勞午未免過勞遂發健忘不眠食減肢痠各症民念代理晉綏聯合禁烟稽查處長公務更忙身體更壞面白如紙腰痛背痠蓋至是康强已盡失矣屢藥無效乃從友人孟壽山君之介紹服用韋廉士醫生紅色補丸服畢兩瓶眠食較好不數旬各症悉除精神充足容顏紅潤迄今身體健全腦力強旺疾病不侵若此奇丸誠妙品也特此函謝」

韋廉士醫生紅色補丸統治血虧腦弱而起之各症無論男女一例神效各藥房皆有出售或直向上海江西路四五一號韋廉士醫生藥局函購每瓶一元五角六瓶八元郵費不取

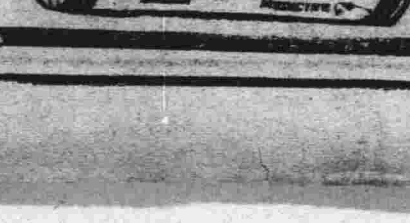

金城大戲院　北京路貴州路口　電話九五五〇〇
今天日夜開映　(日)二時半 五時半　(夜戲)九時一刻
聯華公司鉅片之王
蔡楚生編劇導演　王人美領銜主演
全部音樂歌唱鉅片　漁光曲
座價大洋五角 七五 一元

蓬萊大戲院　小西門口蓬萊市場　電話二三四八七三
時間 三時 五時 七時 九時　座價 一律小洋二角
徐來 龔稼農 主演
泰山鴻毛

共和大戲院　時間 下午三時 七時 九時　價目 樓上三角 正廳二角 幼童半票 一律小洋
今日開映 藝華公司
彭飛 胡萍 雷夢娜 陳競芳 主演
烈餤

三星舞台　牛莊路七〇四號　電話九一〇五八號
今夜開演 念六本
彭公案

榮記共舞臺　地址 愛多亞路大世界東　電話 八四八〇八 八四七一八
今夜初次開演
袁小樓 董志揚 高雪樵 雲豔霞 小達子 張如庭 梅雪芳 曹毛包 陸樹田
二本 薛仁貴

新光大戲院　寧波路（卽新新公司後面）　電話九四五九〇
今天開映 下午二時半 五時半 九時一刻　價目 五角 七角 一元 日夜一律
明星公司偉大精湛之作
李萍倩編劇導演
胡蝶 嚴月嫻 孫敏 趙丹 林莉 主演
三姊妹
光芒逼人 不可一世

浙江大戲院
時間 三時一刻 五時一刻 七時一刻 九時一刻　價目 大洋二角 三角 四角
今天開映
武俠明星璧克鐘斯最新偉構
騎擊武俠聲白鉅片
新羅賓漢

廣東大戲院　北四川路大德里對面　電話四三〇二六號
重金禮聘廣東第一流猛班
日月星劇團
卽晚開演眞正老牌連台歷史好戲
二本三取珍珠旗
廖俠懷反串女丑比頭本更詼諧
曾三多開面飾焦廷貴比頭本更鬼馬
桂名揚飾英風勃勃的狄青
謝醒儂飾英姿威武的飛龍宮主
陳錦棠飾勇猛絕倫的飛龍駙馬
馮小非飾雙陽宮主萬里追夫
看過頭本珍珠旗的觀衆
不可不看二本珍珠旗
未看頭本珍珠旗的觀衆
更不可不看二本珍珠旗

法言

羅文幹題

評壇

承審員考試

弘之

報載：承審員考試，司法行政部定九月一日，假考試場舉行。

現行制度，未設法院之縣分，由縣長兼理司法，縣設承審員，以審理初級管轄之訟案爲原則，然事實上地方管轄案件，亦多有由其審判者，以一人而兼理民刑各案，不免有所滯延，此次考取訓練之後，人才方面，既不虞不敷分配，似應就訟案較多之縣分，酌添員額，以期迅速，而免積壓。

且普設法院，前有分期完成之說，是法院組織法施行之後，因採三級三審制之結果，不分事物管轄，承審員之職權，當不免有所變更，更不妨於增添員額之後，將第一審管轄案件，統歸審理，使其單獨負責，以專責成，縣長僅有檢察之權，不再兼行審判，或可爲普設法院前之一過渡辦法也。

統一解釋法令第二集出版

上海律師公會發行

上海律師公會會員俞鍾騎、幹事吳學鵬等、編輯之國民政府統一解釋法令、彙編第一集、早經出版、由該會發行、第二集亦已出版、將二十二年度公佈之解釋法令自字八三九號起一〇一三號止、悉數蒐集、其編制體例與上編同、定價實洋七角、外埠另加郵費一角三分、仍在上海律師公會、地址法租界貝勒路五七二號云、

貧苦無力抱屈含冤者 本報決予援助

敘述事實註明姓名住址投函本報 代請專家義務指導俾獲法律保障

法律爲人民生活之保障、行動之範疇、應使此項智識、普及於人、故法言版中逐日刊載法學論文及解答疑難、惟法理高深、條文叢雜、非一般人民所能知、在較有資力者、尚能延聘律師、藉資顧問、而貧苦無力者、多不明法律、致抱屈含冤、特增闢法律服務一欄、如有關於訴訟及非訴訟各事件、無力延聘律師者、可敘述事實、註明眞實姓名及住址通信處、投寄本欄、當儘量登載、並代徵法律專家義務指導、俾獲得適當公平之法律保障、

貧民法律服務欄簡則

一、請求法律救濟者、須確係貧苦具有相當證明者、二、來函須詳敘經過事實、不可過於簡略、並於函尾註明詳細住址及電話、親自簽字或蓋章、三、來函須說明相當證明方法、四、如所述事實毫無佐證或顯無理由者、恕不接受、五、如所述事實與投函者、並無關係者、恕不接受、六、所述事實或證明方法、如有虛構、由投函者自行負責、七、所述事實如已依法進行、應靜候法律解決、恕不接受、八、本欄接受來函當斟酌情形、請義務顧問指導、進行救濟、並不收取公費、

今日開庭表

高等第二分院（民事案件）

案	時刻
宋鈞與伊拉撥欠款上訴案理	下一
奚秉伯與陳鑫璋婚約賠償上訴案理	下一半
史維貞與鄒嘉祥欠款上訴案理	下二
富豐莊與曹根仙等執行異議上訴案理	下二半

高等第二分院（刑事案件）

案	時刻
工部局因張國祥公共危險上訴案宣判	下一
馬成因搶奪鴉片上訴案宣判	下一半
胡亞福因略誘上訴案宣判	下一半
瑞福因詐欺上訴案宣判	下一半
錢金司勒索上訴案審理	下二
馬頤生恐嚇上訴案審理	下二
王德國因強盜上訴案審理	下二半
曹康龍殺人上訴案審理	下二半
王氏爲因鴉片上訴案審理	下二半

高等第三分院（刑事案件）

案	時刻
張志雲過失致死上訴案理	下二
孫光斌强盜上訴案理	下二

第一特區法院（民事案件）

案	法庭	時刻
中國通商銀行與余芷江欠款案	六	上十
劉利鈞與胡佛欠租案	六	上十
秦賜氏與余徐氏等欠款案	六	下二
吳富實與周泰生存款案	六	下二、
黃公司等與趙可清欠租案	六	下三
泰利公司與蔡自學等欠租案	六	下四半
長源猪行與平晉生等貨款案	四	上九
亞洲洋行與森記轉運公司等欠款案	四	上九、半
老晉隆洋行與霍雲依保證債務案	四	上十、半
楊明剛等與楊鴻生等執行異議案	四	下二
泰利公司與徐捷三欠租遷讓案	四	下二
翁茂華與氏等范永清遺產案	四	下二
蔣華與元大昶款借款案	四	下二
德記與振昌欠款案	七	上九
金黃氏與黃金慶森析產案	七	上九
萃貲行與茂豐號貨款案	七	上九
辛克司與公司款借案	七	上九
上海商業儲蓄銀行與張賢請押	七	上九
任子盛與沈鴻昌保證債務案	七	上十
毘盧案與楊殿和久記等存款	七	下二
萬榮借款等案	十	下二
安徽行與李根等欠款案	十	下三
被告何時高等欠租案	十	上九
被告張成正欠租案	十	上九
被告何汝誠等借款案	十	上九
被告泰康等借款案	十	上九
被告浩泉借款案	十	上九
被告劉友等借款案	十	上九
被告文翰等存款案	十	上九
楊介眉與李氏指定提存案	十	上九
三泰和與王生等貨款案	十	上九
白丁米號與趙頤火生等借款案	十	上九
淡秦拉與文德明律師等借款案	十	下二
胡燦生與鄰麟支行借款案	十三	下二
李運銀行與界路	十三	下二
悅來借款行與中國根泰廠等借款案	十三	下二
顧源與徐凌雲等借款案	十三	下二

第一特區法院（刑事案件）

案	法庭	時刻
被告惠珠與李若衡執行異議案	十三	下二
過牛黃寅貨款案	十四	上九
葛興王生牛鬼借款案	十四	上九
白耀東與顧瑞石賴借款案	十四	上九
陳翠哈勳與阿德汝等借款案	十四	上九
納哈生與姚阿德欠款案	十四	上九
單耶耶與興泰忠等股款案	十四	上十
盧而溫與生號等借款案	十四	上十
合行萬與興號借款案	十四	上十
馮萬福興號欠租案	十四	下一
被告方玲泉借款案	十四	下一
被告明道借款案	十四	下一
被告陳林借款案	十四	下一
原告彼得三洛夫借款案	十四	下一
原告萬白藤牛借款案	十四	下一
原告濤文發米借款案	十四	下一
原告與借涼生貨款案	十四	下一
沈案與洋行寅生借款案	十四	下一
原案中華製帽公司貨款假扣押	十一	上九
原告案	十一	上九
余楚鄂氏撥詐欺案	一	上十
孫繆沈圖氏訴誣告案	一	上十
匯王翰等詐欺妨害自由案	一	上十
裴忠氏因房屋案	一	上十
陳陀因宋徐來侵占案	八	上十
昔理案	二	下二

第二特區法院（民事案件）

案	法庭	時刻
鄒萬堯氏竊盜案	五	上九
吳沈勃氏妨害公案	五	上九
哈勃永榮傷害案	五	下二
王雪亭訴吳伯山等詐欺案	五	下二
張逸伯訴丁初堂案	五	下二
劉臣枝訴建等發元案	五	下二
蕭森訴姜柏恆在等欺詐案	五	下二
徐培英訴李炳忠等侵占案	五	下二
李三根訴張增等妨害案	五	下二
庚民案等詐欺案	八	下二
黃夫訴楊雄等詐欺案	九	下二
蕭逸訴忠良偽證案	九	下二
方隆民訴楊等傷害案	九	下二
陳葆山訴毛天永等詐欺案	九	下二
中興業銀行與膠州等欠租案	十、一	上九
孫王盛與斯石瓦耐等票款案	上	上十
亞德汽車公司與大昌烟兌號來欠款	九	上十
精勤紀與劉叔芳保證案	三	上十
盛誠與吳吉	四	上十

第二特區法院（刑事案件）

案	法庭	時刻
周桂生與陳大榮貨款案	五	下二
逐百克產與王昌漆款案	五	下二
恆豐洋行與曹泰欠租案	五	下二
元豐銀行與鄧號借款案	五	下二
上海大公司與張大豐欠款案	五	下二
閔克利與銀漢號貨欠款案	五	下二
司克公司與溫森未貨欠款案	下	下三
上海地產公司與恆業地產欠租案	三	下三
恆業保證金案	三	下三
新興業賠償案	三	下三
李瑞諾慶等欠租案	三	下三
朱瑞大與欠款案	三	下三
黃鳳蟾雲與克拉斯等欠款案	三	下三
伯陶與許布夫等貨款案	三	下三
沈勳特克拉列夫貨款案	二	下二
白特正亨與角鑫貨款案	二	下二
右維正與利標樂款案	二	下二
劉維新與松標欠款案	上	上九
穆月豐與余維欠款案	上	上九
程先明與泰太立公司欠租案	上	上九
華先明建與公司雪糕欠款案	上	上九
通國建與業公司欠租案	上	上九
中雪與電地產公司欠租案	下	下三
陳波與業產公司欠租案	下	下三
警泰劉與王梅生等侵佔案	上	上九
黃蔭與泰國盜侵佔案	上	上九
何文華清氏等詐欺案	上	上九
張祥特等妨害案	上	上九
許平清氏等詐欺案	上	上九
劉慧祿訴萬詩申等詐欺案	上	上九
俞氏等訴江中傷害案	上	上十
張李恭家芳等偽證案	下	下二
何快氏告訴鄭匡案	下	下二
高陶巴蘊等妨害案	下	下二
錦等訴克諾廣誕案	下	下三

上海地方法院（民事案件）

案	法庭	時刻
魏駿生賭博上訴宣判案	二	下二
馬文等白業夫詐欺背信案	二	下四
沈達等訴李慧過失致人死案宣判	二	下二
警務處訴葛成偽造商標案	二	上九
警務處訴許石無賭博案	二	上九
警務處訴余志富竊盜案	二	上九
警務處訴張順吉竊盜案	二	上九
警務處訴曹元泰竊盜支票案	二	上九
警務處訴朱玉氏發傷害案	二	上九
警務處訴陳何根竊盜案	二	上九
警務處訴吳沈氏竊失盜案	二	上九
警務處訴陳文興竊盜案	二	上九
警務處訴金賭博案	二	上九
立興洋行與嘉興銅廠貨款案	一	上九
啟其郎等與袁松福租屋案	一	上十
大利用化學工業與明華等貨款案	一	上二
嚴利化學與明華星	一	下三
李逸詩與鍾三兩田公司與明華姓	二	上十
瞿阿林五等交產人屋案	二	上十
詹順斗等與詹松大船借款案	二	上十
陸記公司與李松記營造廠賠償	二	下一、半
和記公司與李松記營造廠賠償	二	下二
海門小僑案	二	下二
周小金成老宅汗格與祝先三震欠款案	二	下三
何耀成與孫翠先三震欠款案	二	下三
姚萬與雪隆人屋異議	四	下四
蔣裕興與彭記古租公司	四	上九
鄭步全與陳萬福租賃案	四	上九、一
陳富氏與徐祥木債屋案	六	下一
沈錢生與洪氏房屋案	六	下二
尤倪氏與黃氏產業案	六	下二
喬全氏與王有富販賣案	六	下三、半
王陸顧氏與王全生活費案	六	下二
陸顧春與王蔡生租屋案	六	下二
柏長與王慶祥欠租案	九	下二、念
許不仙與王生厚德租屋案	十二	九
納泰昌公司與余記借款案	十三	下二
秦昌公司與錢朝信興租屋案	十三	上九
崔峻生與趙泰生租屋案	十三	上九
廖志華與趙秦生租屋案	十三	上九
姚志與王子燾等欠租案	十三	上九
楊獻與馬新死車行欠款案	十三	上九
沈漢與王子燾等欠款案	十四	上九

上海地方法院（刑事案件）

案	法庭	時刻
徐成雲與吳氏保乾借款案	十四	下一
濮爾遜與史炳欠租案	十四	下一
孫安生與申昌號票款案	十四	下一
辛茂生與郭舒氏借款案	十四	下一
王克記與陸士致租屋案	十四	下二
周浩陽與王有忠租屋案	十四	下三
周家駒與經伯森租屋案	十四	下三
許良元與劉蘭亭租屋案	十四	下三
陳友梅與黃文生賠償案	十四	下三
朱炳松與劉嘉禮借款案	十四	下三
邱振帆與程鴻泰票款案	十四	下三
沈德富	十四	下三
李福增誣告案	三	上九
王興與顧阿二賭博案	三	上九
施阿二侵占案	三	下二
單瑞興妨害風化特	三	下二
楊瑞思等毀損特	三	下二
吳貴寶竊盜案	五	上九
仇相詩等妨害家庭上訴特	五	上九
劉秀坤偽造文書特	五	下一
王樹松等侵占案	五	下二
李宗定偽造商標上訴案	五	下二
顧正賢傷害上訴案	五	下二
陶金林詐欺案	五	下二
盧阿泉傷害案	九	上九
呂金榮妨害名譽上訴案	九	上九
盛子京訴嚴桂榮毀損案	十	下一
楊妙郎傷害案	十	上九
樊文玉傷害案	十一	上九
朱余氏等妨害婚姻及傷害案	十二	上九
胡金娣傷害案	十二	上九

判決

高二分院 民事判決（十八日）

蔣寶據事件上訴一案（主文）上訴駁回、第二審訴訟費用由上訴人負擔▲顧季變與偏昌洋行執行異議上訴一案（主文）上訴駁回、第二審訴訟費用由上訴人負擔▲姚高氏與茂豐公司地上權上訴一案（主文）上訴駁回、第二審訴訟費用由上訴人負擔

第一特院 民事判決（十八日）

▲高易行訴依派克脫租金並遷讓案（主文）被告應支付原告租銀五百五十九元四角五分並遷讓坐落本埠哈同路第二十八號房屋、右遷讓部分應予假執行、訴訟費用由被告負擔▲王春記訴黃元全返還抵押單據案（主文）被告黃元全於原告給付本息時即應返還抵押之單據、所有民國十六年四月二十日以後之利息原告不負遲延之責、訴訟費用由被告負擔▲普益地產公司訴楊永氣等欠租案（主文）被告應給付原告房租銀三十九元、杭正寬應給付原告房租銀二十六元、嚴士朋訴徐金標會款案（主文）被告徐金標應償還原告會款銀九十元、訴訟費用由被告負擔▲個六木克生訴鄭茂楷等借款案（主文）被告鄭茂楷應償還原告銀二百元、如其財產不足清償債務時由被告奚鴻芳代負償債責任、訴訟費用由被告鄭茂楷負擔▲永祥公司訴鐵嶽憲章租金案（主文）被告應償還原告銀三百五十元、訴訟費用由被告負擔▲郭華堂訴郭方氏存款案（主文）被告郭方氏之故夫郭子彬存於寶興仁源兩押店之款共計銀一千四百元、原告有五份之一之權利、被告不得阻止給付、訴訟費用由被告郭方氏負擔▲邱阿星訴周長根借款案（主文）被告應償還原告銀三百元、訴訟費用由被告負擔▲特來克弗特訴羅飛龍違背契約案（主文）被告返還原告銀六千零五十六元三角六分並自民國二十三年四月三日起至執行終了日止、週年百分之五之利息、如不能償還時准將担保品中單四紙拍賣抵償原告、其餘之訴駁回、訴訟費用由被告負擔七分之六、其餘由原告負擔▲瑞康號等訴土餘永貨款案（主文）被告應就瑞康號餘順綉莊財產清償原告瑞康號銀三百八十五元九角四分九厘、振美綢廠銀一百七十七元三角七分五厘、大豐綢廠銀三百六十六元八角、黎記號銀四百五十二元一角九分、如不足清償時由被告負清償之責、原告其餘之訴駁回、訴訟費用除撤回部分外由被告負擔▲萬翁氏與被告負擔本判決准予假執行▲月給付如就讓兩造之財產經強制執行而無效果時由被告唐九訴蘇增生等票款案（主文）被告蘇增生應償還原告銀三百八十元、並支付自起訴日起至執行終了日止週年五厘之遲延利息、如其財產不足清償債務時、被告蘇士傑連帶負擔、訴訟費用由被告負擔▲陸氏訴包嘉祥等欠款案、訴訟費用由被告負擔、▲汪光祥等訴曹鴻章等請求確認和約無效及交付執照撤銷等案（主文）原告之訴駁回、訴訟費用由原告平均負擔▲淼利東生訴徐學文等欠款案（主文）被告應償還原告四百元、限令均分八個月償還、如不能償還時、被告徐學文所欠原告銀六百元及利息、訴訟費用由被告負擔▲胡氏訴啟泰押款案（主文）被告應償還原告一百十元、訴訟費用由被告負擔、▲杏白納訴江南銀行遷讓案（主文）被告應遷讓出屋並給付自民國二十三年一月一日起至執行終了日止按月一分之利息、訴訟費用由被告負擔▲上海銀行訴潘恆才欠租遷讓案（主文）被告李志高代償償還原告銀一百八十三元、限令均分十個月償還、訴訟費用由被告負擔▲丁陳氏訴汪瑞祥借款案（主文）被告應償還原告銀七百元及自民國十九年一月一日起至執行終了日止週年五厘之遲延利息、訴訟費用由被告負擔

刑事判決（十八日）

▲總巡捕房訴周松濤等竊盜案（主文）周松濤竊盜處拘役三十日、並於一年內以感化院施以感化教育、▲戈登路捕房訴王叔琴竊盜案（主文）王叔琴竊盜處拘役二十日、折算日數以一日抵拘役一日▲總巡捕房訴凌阿三等賭博案（主文）凌阿三等賭博財物處罰金十元、如易服勞役以一日抵…

第二特院 民事判決（十八日）

▲張菊泉與格魯伯賠償損害案（主文）被告應賠償原告洋五百七十九元七角二分、原告其餘之訴駁回、訴訟費用由原告負擔三分之一、餘由被告負擔▲劉瀛甫與方蘭金等欠款案（主文）被告與方蘭金應連帶償還原告洋九千七百念元零二角八分、並就此項金額自民國二十二年八月一日起至執行終了日止按月一分之利息、訴訟費用由被告負擔▲霍克克尼車夫應分五厘之利息、原告其餘之訴駁回、訴訟費用由被告負擔▲白爾蘭與華懋石特思等貨款案（主文）被告應償還原告洋三千九元零四角六分、並自民國二十一年…▲汪寶遜與顧昌代爲請求駁回之訴案▲唐錫芳與阿林賠償欠款案（主文）被告應償還原告洋四百二十元、如經執行無效由被告負擔▲興記公司與杜泉順租金案▲福源錢莊與胡三度租金案（主文）被告應支付原告租金洋三百八十元原告其餘之訴駁回、訴訟費用由被告負擔▲瑪利毅密與阿開爾孟等欠租並遷讓案（主文）被告應支付租金洋一百零五元並遷讓房屋、訴訟費用由被告負擔▲車利克夫與被告馬孝植欠款案（主文）被告應償還原告洋一百五十元、並自民國二十二年八月十二日起至執行終了日止週年百分之二十之利息、訴訟費用由被告負擔▲萬翁氏與李錫源宋廷賠償案▲恰安司與李月圭欠租上訴案（主文）被告應償還原告洋九百十九元六角並自起訴日起至執行終了日止週年五厘之遲延利息▲中國營業公司與鄭志鵬等欠租及遷讓案（主文）被告應向原告給付欠租洋三百五十元並應將租賃房屋返還原告、訴訟費用由被告負擔▲陳少庭等與大康金號股款案（主文）被告應償還股款洋二千七百九十七元零六分、並就此項金額自民國二十三年四月一日起至全部清償日止按週年百分之五支付利息、訴訟費用由被告負擔▲開宜公司與大中飯店等租金事件（主文）被告大中飯店應向原告支付租金洋五千零三十四元九角六分如經執行無效九福昌記號代爲清償、訴訟費用由被告負擔▲王梓康與陳哲堯等欠租案（主文）被告陳哲堯應向原告支付租洋一千二百八十五元並將租賃房屋返還原告、訴訟費用由被告負擔▲吳景禧與范暉桂等借款案（主文）被告等應連帶償還原告洋一萬六千九百五十五元一角二分五厘並自本年四月一日起至執行終了日止按月一分之利息▲嘉祿與蔡壽卿租金案（主文）被告應向原告支付租金洋三百五元三角六分又賠償損害洋二百零四元、訴訟費用由被告負擔▲杜紫峰與遠東銀公司借款案（主文）被告應向原告償還借款洋二千三百元原告其餘之訴駁回、訴訟費用由被告負擔▲新時代書局與張子英印刷費賠償損害案（主文）被告應向原告支付印刷費洋二百十四元四角四分、訴訟費用由被告負擔▲榮記與蝶莊賠償損害案（主文）被告應賠償原告洋十元六角、原告其餘之請求駁回、訴訟費用由兩造平均負擔

刑事判決（十八日）

▲警務處訴曹阿興等鴉片案（主文）曹阿興幫助販賣鴉片、處有期徒刑一年、附帶罰金…▲警務處訴王洪大等鴉片案（主文）王洪大吸食鴉片代用品處拘役十五日、並科罰金十元、如易服勞役以二日抵一日▲老閘捕房訴朱王氏等鴉片案（主文）朱王氏意圖供犯罪之用持有鴉片吸食器具、處罰金三十元、如易服勞役以二元折算一日、郭阿泉等各處罰金二十元、如易科罰金以二元折算一日▲老閘捕房訴夏永祺鴉片案（主文）胡清福吸食鴉片、處罰金二十元、夏永祺幫助吸食鴉片、處罰金二十元、如易科罰金以二元折算一日▲成都路捕房訴王根等竊盜案（主文）王阿根竊盜處有期徒刑二月▲成都路捕房訴王顯清竊盜案（主文）王顯清竊盜處有期徒刑五月▲黃浦捕房訴毛禮興賭博案（主文）…▲警務處訴郭子清等鴉片案（主文）郭子清吸食鴉片代用品、處罰金如易科罰金以二元折算一日▲警務處訴陳明富等鴉片案（主文）陳明富吸食鴉片代用品、處拘役十日、徐吳氏無罪▲警務處訴黃氏等鴉片案（主文）黃氏吸食鴉片、處拘役十日、王氏吸食鴉片代用品、處拘役十五日

質疑

▲基地被占

我甲有基地一方、約一畝四分餘地、係祖上傳下者、因坐落鄉間、不甚值錢、故甲亦不甚注意之、有某乙者、爲甲之族中人、見甲離鄉數年、久不回去、遂將該地據爲己有、私自出租於丙、以爲石作工場、日前甲偶然回鄉、見該基地上、蓋有涼棚、石工多人、在內工作、不勝詫異、後經調查、始知爲乙私租於丙者、旋往訪乙、而乙竟避不見面、甲憤極、擬向兼理司法之縣政府起訴、不知乙所犯者、是否爲竊盜罪、（李劍青）

▲答　依司法院二十年院字第六百二十六號解釋、竊盜罪之客體、以動產爲限、乙將甲之基地、據爲己有、爲民法上之無權占有、而不成立刑法上之竊盜罪、甲自得依民法物權編第七百六十七條規定、向乙請求返還被占之地、（昔醉）

▲轉頂房屋

鄙人居住某某里已有七年之久、該里房屋、爲某公司之產業、凡房客遷入時、該公司例有一份印就之租約、令房客簽字蓋章、鄙人遷入時、自亦難逃此例、照簽租約一份、租約內所載者、無非房租按月先付房屋不准轉頂於人等官樣文章、房客絕對不重視之、在鄙人居住該里七年以來、房客因遷移而將房屋轉頂於人者、亦數見不鮮、向經租賬房中略透消息、即安然無事、最近鄙人因節省開支、遷家城內、將該里乙房屋轉頂於某君、計洋二百四十元、除收定洋四十元外、尙有二百元、俟某君遷入後付清、豈知經租賬房於鄙人已遷出某君尙未遷入之時、突將該空屋加鎖鎖住、並聲稱君（指鄙人）既遷出、應將房屋退回房東、不許私自出頂云云、鄙人爲委曲求全起見、即令某君向經租賬房承租該屋、而賬房中人竟謂已有人租去云云、如此情形、鄙人之頂費、勢將落空、該經租賬房何以厚於人而薄於我、況鄙人尙有電燈擱柵等裝修在該屋內、既不許我轉頂、自應由我拆回、今將屋關鎖、對我之一切要求、均置之不理、不知法律上有何救濟方法、（方長川）

▲答　租約中既規定承租人不得將屋轉頂於人、君自應忠實履行、出租人禁止將屋轉頂於某君、不能認爲無理由、惟君在該屋所有之裝修、在不損壞出租人房屋之範圍內、自得請求返還、（昔醉）

▲損害賠償

甲店雇用某乙爲夥、某日、甲付乙洋五十二元、囑乙出外購辦貨物、乙不愼、身上所藏之洋、中途被竊賊竊去、以致貨物未辦、廢然而返、此項損失、應歸何人負擔、依照法律、乙有無賠償責任、請賜教、（紉石記）

▲答　甲命乙採辦貨物、而乙將貨款遺失、乙之行爲、縱非故意、但因過失而使甲蒙受損害者、乙亦應負賠償責任、（昔醉）

□地方法院

▼民事判決（十八日）

▼刑事判決（十八日）

二裁　定二

□高二分院

▼刑事裁定（十八日）

□地方法院

▼民事案件（十八日）

▼刑事案件（十八日）

二批　示二

□第一特院

▼民事批示（十八日）

□第二特院

▼民事批示（十八日）

▼刑事批示（十八日）

□地方法院

▼民事執行（十六日）

二公示送達二

□第一特院

▼刑事案件

▲倪光祖

□地方法院

▼定期開審

□第二特院

▼定期開審

聲明類

江蘇上海第一特區地方法院公告

江蘇上海第一特區地方法院公告

樓霖股尚退股聲明

冀受文余股聲明

逃媳聲明

收回德民樓營業通告

楊樹浦第一號利莊聲明

樹路三九永錢聲明

推受盤聲明

退夥聲明

誠實商店啓事

車榮師表推慶合烟號事

娟律代張惠順盤紙啓

董漢文重鄭聲明

爛單聲明

推受盤聲明

推受盤聲明

遺失類

遺失聲明

失單聲明

遺失田單

遺失田單

遺失田單

遺失田單

遺失田單聲明作廢

遺失出單

遺失方單

遺失本票

遺失聲明

遺失聲明

遺失聲明

遺失緊要聲明

遺失莊票聲明

聲明遺失投文收據

遺失出單

遺失聲明

遺失道契聲明

遺失聲明

浦江輪渡局啓

遺失支票聲明

遺失田單

遺失聲明

遺失田單

單失明聲